

なかがわ

広報

2007. 3



No. 18

- 4月1日から「行政区制度」が始まります 2
- 選挙投票区が変わります 4
- 栃木県議会議員選挙 5
- ユビキタス社会の実現を目指して 6
- 犬の登録及び狂犬病予防注射日程表 8
- 那須南病院職員募集案内 9



4月1日から

「行政区制度」が始まります!

町では合併後、旧馬頭町の「自治会」と旧小川町の「区」制の組織の統一に向けて調整してまいりましたがこのほど、地域自治組織が統一され、4月1日から新しい「行政区制度」が始まります。

今後は、行政区を中心に、地域住民との交流を深めながら、明るく住み良いまちづくりのため、さまざまな活動を行っていきます。

新行政区の名称及び区域一覧

番号	名 称	区 域
1	新 町 行 政 区	馬頭のうち新町
2	室 町 行 政 区	馬頭のうち室町
3	南 町 行 政 区	馬頭のうち南町
4	田町第1行政区	馬頭のうち田町第1
5	田町第2行政区	馬頭のうち田町第2
6	田町第3行政区	馬頭のうち田町第3
7	田町第4行政区	馬頭のうち田町第4
8	片 根 行 政 区	馬頭のうち平館、斑、大宝地、前山、栃平、富士山
9	健 武 行 政 区	健武
10	矢 又 行 政 区	矢又
11	和 見 行 政 区	和見
12	小 口 行 政 区	小口
13	北 向 田 行 政 区	北向田
14	久 那 瀬 行 政 区	久那瀬
15	松 野 行 政 区	松野
16	富 山 行 政 区	富山
17	谷 川 行 政 区	谷川
18	盛 泉 行 政 区	盛泉
19	大 内 行 政 区	大内
20	大 那 地 行 政 区	大那地
21	大山田下郷行政区	大山田下郷
22	大山田上郷行政区	大山田上郷
23	小 砂 行 政 区	小砂
24	小川第1行政区	上川原、上川原1区、新中の原、上中の原、上西の原、梅曾、関場
25	小川第2行政区	上町、大和町、緑町
26	小川第3行政区	栄町1区、栄町2区、栄町3区
27	小川第4行政区	本町、舟戸、舟戸町営住宅
28	小川第5行政区	仲町、旭町
29	小川第6行政区	吉田、谷田
30	小川第7行政区	白久
31	小川第8行政区	上片平、下片平、高岡
32	小川第9行政区	東戸田、神田町、三輪1区、三輪2区、三輪3区
33	小川第10行政区	萱場、後沢、小梨、後久保
34	小川第11行政区	山崎、下西の原、恩田
35	小川第12行政区	下薬利、中薬利、上薬利、薬利境、薬利町営住宅
36	小川第13行政区	下芳井、上芳井
37	小川第14行政区	下坪、新屋敷、向梅坪、柳林



○名称及び区域

左図参照

○組織連絡体系

行政区に次の職を置き、連絡体制を組織し、各家庭に伝達します。

- ・行政区長 1名
- ・班長 集落、区域ごとに班長を置きます。

○行政区長の役割

- ・担当行政区に係る町の各種連絡事務の処理に関する事
- ・担当行政区に係る調査及び報告に関する事
- ・担当行政区に係る地域福祉の向上に関する事

○班長の役割

班長は行政区長を補佐し、行政区長から委嘱された事務を処理します。

○広報物の配付方法

広報配付は今まで同様、毎月10日に行政区長を通じて配付します。(休日の場合は、翌平日になります)

なお、今まで行ってきた郵送による配付は原則廃止となります。希望される方は本庁、支所、山村開発センター、総合福祉センター等の公共施設の窓口にありますので、ご自由にご利用ください。

また、高齢者世帯等で公共施設まで取りに行くことが困難な世帯については、送料を納付することにより、郵送することも可能です。詳しくは企画財政課へお問い合わせください。

那珂川町行政区図

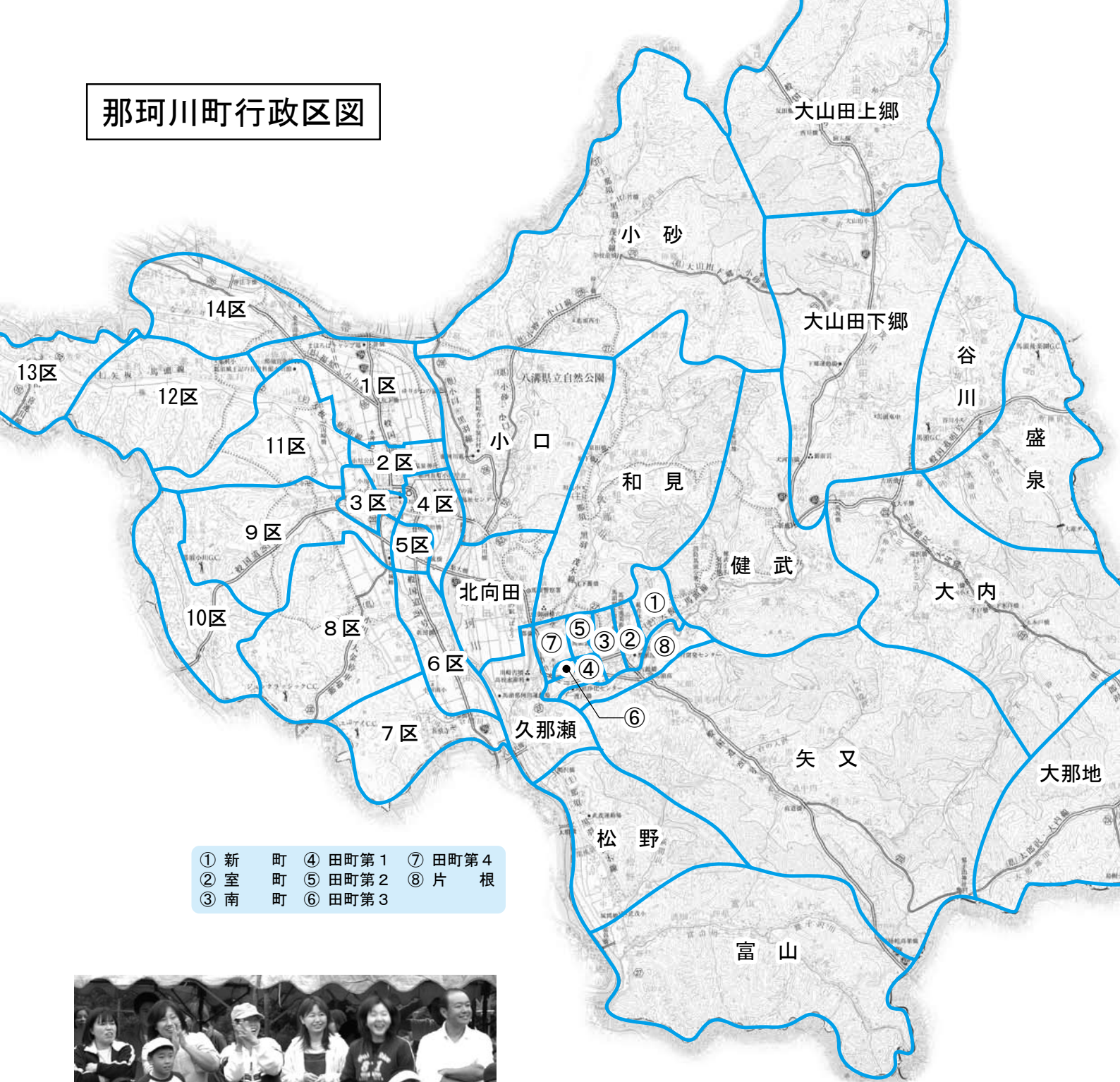

第35回町民体育祭(馬頭)より

○自治組織支援のための補助金
 運営補助については均等割、世帯数割により、1行政区あたり平均4万円程度の支援をします。
 また、まちづくり補助金として、モデルとなる行政区、地域団体等に実績に応じて補助する方針です。
 ○行政区長、班長の報酬
 行政区長、班長の業務に応じて報酬を支払います。

選挙投票区が変わります。

那珂川町選挙管理委員会では合併後、選挙投票区の再編を検討してまいりましたが、次のとおり決定しましたのでお知らせします。

新しい投票区は、4月8日投票の栃木県議会議員選挙から変わります。

有権者の皆様のご協力をお願いします。

投票区再編にあたって

那珂川町選挙管理委員会ではこのたび、合併に伴う事務事業の見直し及び経費節減の一環として、投票区を再編することになりました。

合併後の選挙は、29投票区を継続して実施してきましたが、各投票区の有権者数に大幅な格差（最大2,106人、最小144人）があり、事務の効率化や投票所の施設、駐車場が狭いなどの問題がありました。

今回の投票区の再編は、小学校区を基本に、有権者数1,000人程度を目標に再編しました。この投票区再編に伴い、有権者の皆様には

投票所が遠くなるなど、不便をきたすことが予想されますが、投票者数の約10%の方が期日前投票所で投票するなど、期日前投票の制度が定着してきています。さらに、投票所まで自家用車で行く方が多いことなどから投票区を再編して、15投票区としました。

町民の皆様のご理解とご協力をお願いします。

投票には当日投票する以外に、投票日に都合が悪い場合に行う期日前投票や病院、施設などで行う不在者投票、郵便による不在者投票などの制度がありますので、状況に応じて活用し、投票を棄権しないようお願いします。

那珂川町選挙投票区



問い合わせ

那珂川町選挙管理委員会

☎ 0287-92-1111

新しい那珂川町選挙管理委員会投票区及び投票所一覧

番号	投票区名	区 域	投 票 所
1	馬頭第1投票区	新町、片根1	馬頭健康管理センター
2	馬頭第2投票区	南町、田町	町立馬頭小学校体育館
3	馬頭第3投票区	室町、片根2、矢又、久那瀬	馬頭総合福祉センター
4	馬頭第4投票区	和見、北向田	ひばり幼稚園
5	健武投票区	健武	多目的健武集会所
6	武茂投票区	松野、富山	町立武茂小学校
7	盛谷投票区	盛泉、谷川	町立谷川小学校体育館
8	大内投票区	大内、大那地	町立大内小学校
9	大山田投票区	大山田下郷、大山田上郷	町立大山田小学校体育館
10	馬頭西投票区	小口、小砂	町立馬頭西小学校
11	小川第1投票区	上川原、上川原1区、新中の原、上中の原、上西の原、梅曾、関場、山崎、下西の原、恩田	上西の原公民館
12	小川第2投票区	上町、大和町、緑町、栄町1区、栄町2区、栄町3区、本町、舟戸、舟戸町宮住宅、仲町、旭町	小川健康管理センター
13	小川南投票区	吉田、谷田、上片平、下片平、高岡、白久	町立小川南小学校ランチルーム
14	小川西投票区	東戸田、神田町、三輪1区、三輪2区、三輪3区、萱場、後沢、小梨、後久保	三輪多目的集会所
15	小川北投票区	下薬利、中薬利、上薬利、薬利境、薬利町宮住宅、下芳井、上芳井、下坪、新屋敷、向梅坪、柳林	町立薬利小学校ランチルーム

栃木県議会議員選挙（那須烏山市・那珂川町選挙区）

- 投票日 平成19年4月8日（日）
 - 告示日 平成19年3月30日（金）
 - 期日前投票 平成19年3月31日（土）～平成19年4月7日（土）
午前8時30分～午後8時
- ・馬頭期日前投票所（馬頭総合福祉センター）
 - ・小川期日前投票所（小川健康管理センター）

※今回の選挙から投票区が変更されますので、ご注意ください。

栃木県議会議員選挙における転入者の投票

栃木県議会議員選挙は、来る4月8日に投票が行われますが、平成18年12月以降に那珂川町に転入された方は、次のことに注意してください。

1 平成18年12月29日までに那珂川町に転入届をされた方

那珂川町において、栃木県議会議員選挙（那須烏山市・那珂川町選挙区）の投票をすることができます。

2 平成18年12月30日以降に栃木県内の他の市町村から転入し転入届をされた方

「引き続き栃木県の区域内に住所を有する証明書」により、前住所地において栃木県議会議員選挙の投票をすることができます。

○「引き続き栃木県の区域内に住所を有する証明書」について

- ・前住所地等の役場担当窓口で発行（無料）しますので、この証明書を前住所地の投票所の受付に提出してください。
- ・前住所地で期日前投票を行う場合や投票用紙等の請求の手続きをする場合にもこの証明書が必要となります。

3 平成18年12月30日以降に栃木県外の市区町村から転入し転入届をされた方

栃木県議会議員選挙のほか、旧住所地の都道府県議会議員選挙についても投票することができません。

詳しくは、選挙管理委員会までお問い合わせください。

那珂川町選挙管理委員会 ☎ 0287-92-1111

今月号は

- 我が家の宅内配線(2)
- テレビとSTB
- NHK受信料

をお届けします。

「いつでも、どこでも、何でも、誰でもがITの恩恵を」

※1

ユビキタス社会の実現を目指して

平成21年4月 ケーブルテレビが生まれ変わります

～那珂川町ケーブルテレビ高度化事業～

Vol.18

① 我が家の宅内配線(2)
 「テレビを複数台所有する
 世帯へのおすすめ」

【教えて】 我が家は2階建てで、アナログテレビ2台、デジタルテレビ1台を所有し、ビデオテープレコーダーが2台あります。BS及びCS放送も視聴しています。ケーブルテレビに加入した場合の経費と宅内配線を教えてください。

【お答えします】

経費 (加入促進期間中に加入した場合)

- ①加入金・引き込み工事費 無料
- ②宅内配線工事費
 テレビ3台とビデオテープレコーダー2台の計5台の場合
 宅内配線工事と機器の調整費で、概ね約30,000円～35,000円程度と推定します。ただし、宅内の配線状況により異なります。
- ③月額基本料金
 1,500円～1,600円
- ④追加希望サービスのSTB月額料金
 テレビ3台に接続するとして、1台分は無償貸与ですから、500円程度/台×2台で月額1,000円程度
- ⑤合計で
 ・初期費用(①と②)が、約30,000円～35,000円
 ・月額利用料(③と④)が、2,500円～2,600円程度

【我が家の宅内配線例(2)】

- ・アナログテレビ2台、デジタルテレビ1台、ビデオテープレコーダー2台
- ・基本サービスの利用
 - ①地上アナログ放送・地上デジタル放送
 - ②衛星(BS)デジタル放送
 - ③CTB自主放送・文字放送
 - ④行政情報・農業情報 ⑤音声告知放送
 - ⑥町内無料電話
- ・追加希望サービスの利用
 - ①STBの有償貸与2台
 - ②衛星(BS)デジタル放送

○宅内配線

下記配線図を参考にしてください。テレビとSTBの関係は、次ページの表を参考にしてください。

通信系の回線は必ず引き込

み、現在の回線は、放送系として放送視聴に使用します。

また、STB1台のほか、音声告知機1台を無料で貸し出します。

テレビが3台の場合の一般的な例

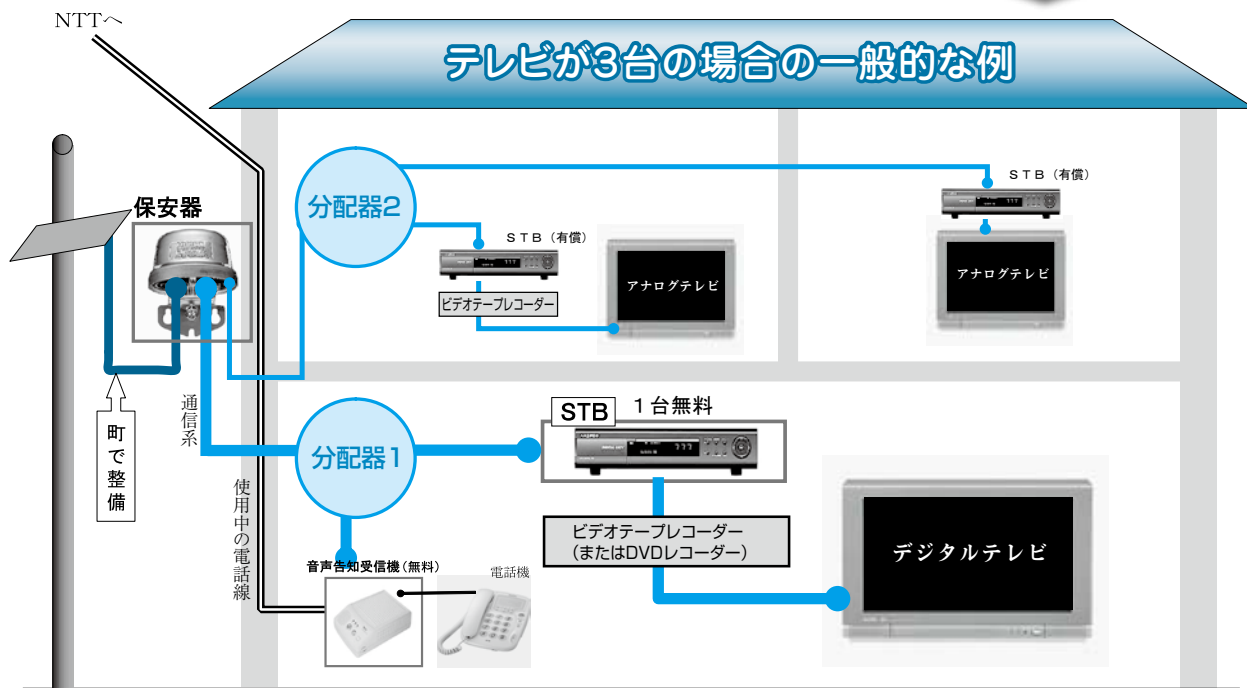

通信系の宅内配線(個人負担)

放送系の宅内配線(個人負担)
放送系は既存の配線を使用することもできます。

【テレビとSTBの関係】

- ◆基本サービスは、基本月額料金で利用できます。
- ◆追加希望サービスは、別に利用料金が必要です。

テレビの種類	サービス		STBを接続した場合	STBを接続しない場合	
	区分	内容			
アナログテレビ	基本サービス	地上デジタル放送	○	△（地上デジタル放送用チューナーが必要）	
		衛星(BS)デジタル放送	○	△（アンテナ・周辺機器及び衛星(BS)デジタル放送用チューナーが必要）	
		地上アナログ放送	○（平成23年7月24日で終了）	○（平成23年7月24日で終了）	
		自主放送・文字放送	○	○（平成23年7月24日まで）	
		行政情報・農業情報	○（通信系のみ）	×	
		テレビで見るインターネット	○（通信系のみ）	×	
	追加希望サービス	衛星(BS)デジタル放送【WOWWOW】	○	△（アンテナ・周辺機器及び衛星(BS)デジタル放送用チューナーが必要）	
		衛星(CS)デジタル放送	○	△（アンテナ・周辺機器及び衛星(CS)デジタル放送用チューナーが必要）	
	デジタルテレビ	基本サービス	地上デジタル放送	○	○
			衛星(BS)デジタル放送	○	△（アンテナ・周辺機器が必要）
地上アナログ放送			○（平成23年7月24日で終了）	○（平成23年7月24日で終了）	
自主放送・文字放送			○	○	
行政情報・農業情報			○（通信系のみ）	×	
テレビで見るインターネット			○（通信系のみ）	×	
追加希望サービス		衛星(BS)デジタル放送【WOWWOW】	○	△（アンテナ・周辺機器が必要）	
		衛星(CS)デジタル放送	○	△（アンテナ・周辺機器及び衛星(CS)デジタル放送用チューナーが必要）	

※NHK受信料は、いずれの場合も別途必要です。（なお、衛星契約でない場合は、衛星契約も必要となります。）

※衛星（BS）放送のWOWWOWを視聴する場合、個人での契約が別途必要です。

凡例 ○：視聴または利用できます。 △：別途に機器の取付けが必要です。 ×：視聴または利用できません。

② テレビとSTB

ケーブルテレビに加入するとSTBが1台無償で貸与さ

れます。このSTBとデジタルテレビまたはアナログテレビとの関係を表に示しました。参考にしてください。

STBには、地上デジタル放送用チューナーのほか、衛星（BS）放送用チューナーや衛星（CS）放送用チュー

ナー、テレビで見るインターネットのモデムなどの機能があります。

③ ケーブルテレビとNHK受信料

NHK受信料は、個人とNHKとの受信契約ですので、ケーブルテレビに加入しても基本サービス料金とは別に必要となります。誤解のないようお願いいたします。

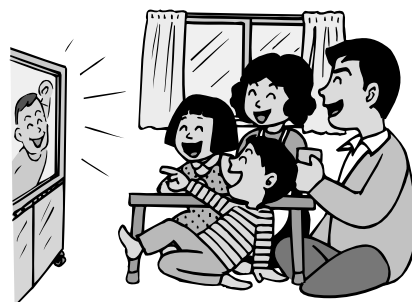

デジタル放送で変わる、ケーブルテレビで変える「見る」テレビから「使う」テレビへ

※1「ユビキタス」って？
「ユビキタス」とは、どこにいても状況に応じて利用者の便宜を図られる環境を、コンピューターや携帯電話、ICタグ等による広範囲なネットワーク構築によって実現してしまうというもの。

平成19年度犬の登録及び狂犬病予防注射日程表



平成19年度犬の登録及び狂犬病予防注射を下記日程のとおり実施しますのでお知らせいたします。

月日	地区	会場	時間	月日	地区	会場	時間
4月16日 (月)	和見 小砂	田角良平様宅	9:00 ~ 9:10	4月24日 (火)	芳井 薬利 浄法寺 小川	上芳井公民館	9:00 ~ 9:20
		和見集会所	9:15 ~ 9:20			佐々木昇寿様宅	9:25 ~ 9:35
		渡辺隆一様宅	9:35 ~ 9:40			上薬利公民館	9:45 ~ 9:55
		河和崇様宅	9:50 ~ 10:00			山崎恩田入口	10:00 ~ 10:10
		末吉保様宅	10:05 ~ 10:15			浄法寺公民館	10:20 ~ 10:35
		笹沼ケイ子様宅	10:20 ~ 10:25			永森運輸前	10:45 ~ 11:00
		JA小砂支所	10:30 ~ 10:45			山口昌樹様宅	11:10 ~ 11:25
		来目木三差路	10:50 ~ 10:55			上西の原公民館	11:30 ~ 11:45
		渡戸三差路停留所	11:00 ~ 11:10			小川中学校前	11:50 ~ 12:00
		西小学校入口	11:15 ~ 11:30			杉本商店前	9:00 ~ 9:15
		国山入口	11:35 ~ 11:55			小梨T字路	9:20 ~ 9:30
4月17日 (火)	馬頭 盛泉 谷川 大内 大那地	横山商店脇	9:00 ~ 9:30	4月25日 (水)	東戸田 三輪 恩田 小川	三輪集会所	9:40 ~ 10:00
		都地区分譲宅地入口	9:35 ~ 10:05			恩田集会所	10:10 ~ 10:25
		明賀屋商店前	10:30 ~ 10:40			下西の原公民館	10:30 ~ 10:40
		JA谷川倉庫前	10:45 ~ 10:55			上町公民館	10:50 ~ 11:00
		JA大内支所	11:00 ~ 11:15			水野正憲様宅	11:10 ~ 11:20
		大内中学校跡地	11:20 ~ 11:30			深澤正之様宅駐車場	11:25 ~ 11:35
		小泉均様宅東	11:35 ~ 11:45			光照寺	11:40 ~ 12:00
		光崎上組公民館	11:50 ~ 12:00			舟戸公民館	9:00 ~ 9:20
		大森商店前	12:05 ~ 12:15			旭町公民館	9:25 ~ 9:35
4月18日 (水)	馬頭 久那瀬 北向田 小口	馬頭健康管理センター	9:00 ~ 9:20	4月26日 (木)	小川 吉田 谷田 白久 片平	吉田観音寺	9:40 ~ 9:50
		開発センター	9:30 ~ 9:50			谷田公民館	10:00 ~ 10:20
		久那瀬集会所	10:00 ~ 10:30			山沢文子様宅	10:25 ~ 10:35
		北向田公民館	10:40 ~ 11:00			白久消防詰所前	10:40 ~ 10:50
		山本屋旅館	11:05 ~ 11:15			第8区生活センター	11:00 ~ 11:15
		小口集会所	11:25 ~ 11:40			那須信用組合 小川出張所駐車場	11:25 ~ 11:35
4月19日 (木)	健武 大山田下郷 大山田上郷	消防馬頭分署前	9:00 ~ 9:20			小川健康管理センター	11:40 ~ 12:00
		太郎公民館	9:25 ~ 9:40				
		大鳥公民館	9:50 ~ 10:05				
		田辺商店前	10:15 ~ 10:30				
		町公民館	10:40 ~ 10:55				
		小林酒店前	11:00 ~ 11:10				
		生活改善センター	11:20 ~ 11:35				
上組公民館	11:40 ~ 11:50						
4月23日 (月)	松野 富山 矢又	JA武茂支所	9:00 ~ 9:15				
		小幡詔一様宅	9:20 ~ 9:35				
		石塚商店前	9:40 ~ 9:50				
		富山集会所	9:55 ~ 10:05				
		金谷公民館	10:25 ~ 10:35				
		馬河内停留所	10:45 ~ 10:55				
		脇郷入口	11:05 ~ 11:25				
		星和夫様宅裏	11:30 ~ 11:45				

■ 登録料：3,000円

■ 予防注射料：3,300円

- ・生後91日以上の子犬は全て登録が義務付けられています。(登録は一生に1度です)
- ・狂犬病注射は毎年1回必ず受けてください。
- ・登録犬の死亡・登録事項変更の場合は届け出てください。
- ・他人の犬・人にかみつく犬は口輪をつけてください。
- ・時間が多少ずれることがあります。

問い合わせ：住民生活課生活環境係

☎0287-92-1112

南那須地区広域行政事務組合立那須南病院職員募集案内

平成19年5月1日付採用職員を次のとおり募集します。

1、採用職種・採用予定人員・応募資格等

採用職種	採用予定人員	応募資格等
看護師 准看護師	5名	<ul style="list-style-type: none"> 平成19年3月に看護師または准看護師の免許の取得が見込まれる方 看護師または准看護師の免許をすでに取得されている方
臨床検査技師	1名	昭和54年4月2日以降に生まれた方で、次のいずれかの条件を満たしている方に限ります。 <ol style="list-style-type: none"> 平成19年3月に卒業見込みの方で、当該免許の取得が見込まれる方 当該免許を既に取得されている方
臨床工学技士	1名	昭和51年4月2日以降に生まれた方で、次のいずれかの条件を満たしている方に限ります。 <ol style="list-style-type: none"> 平成19年3月に卒業見込みの方で、当該免許の取得が見込まれる方 当該免許を既に取得されている方
助手	1名	昭和54年4月2日以降に生まれた方で、ホームヘルパー3級以上の資格を既に取得されている方

2、待遇

- 身分 地方公務員
- 給与 条例によって定められています
(国家公務員に準じます)
- 勤務時間 午前8時30分～午後5時30分
(病棟勤務の看護師は、2交替勤務です)
- 休日 土曜日、日曜日、祝日、年末年始
- 休暇 年次有給休暇、病気休暇、特別休暇、介護休暇、夏期休暇

(2) 免許を既に取得されている方

- 履歴書(市販されている用紙を用いて下さい)
- 免許証の写し
- 返信用封筒(80円切手を貼付し、返信先を明記)

4、応募先

南那須地区広域行政事務組合立那須南病院総務課
〒321-0621 栃木県那須烏山市中央3丁目2番13号
☎0287-84-3911(代)

5、応募期間

平成19年3月13日(火)～平成19年3月26日(月)までとします。ただし、月曜日から金曜日の午前8時30分から午後5時15分までとし、土曜日、日曜日、祝祭日は受理できません。なお、郵送による場合は平成19年3月26日(月)郵便消印のものまで受理します。

6、採用試験の方法

作文及び面接試験を行います。

7、採用試験の期日及び場所

応募者に直接通知します。

8、那須南病院ホームページアドレス

<http://www.nasuminami-hosp.karasuyama.tochigi.jp>

3、応募方法

応募方法<提出書類等>

- 平成19年3月に免許の取得が見込まれる方
 - 履歴書(学校指定用紙又は、市販されている用紙を用いてください)
 - 卒業(見込み)証明書
 - 成績証明書
 - 返信用封筒(80円切手を貼付し、返信先を明記)

国民健康保険・国民年金

こんな時には役場に届け出が必要です！

春は学校の卒業・入学、会社の年度末・新年度と重なり、異動の多い時期です。異動に伴い、加入している健康保険や年金が変わる場合がありますので、脱退・加入の手続きを忘れないようにしましょう。

問い合わせ 住民生活課保険年金係 ☎0287-92-1112 小川支所住民生活課戸籍住民係 ☎0287-96-2114

国保に加入・脱退するとき	役場に持参するもの	国民年金に加入・脱退するとき	役場に持参するもの
他の市町村から転入したとき	転出証明書、印鑑	20歳になったとき	国民年金加入届、印鑑
他の市町村へ転出するとき	国保の保険証、印鑑	社会保険などをやめたとき	年金手帳、資格喪失証明書
社会保険などに入ったとき	国保と社保の保険証、印鑑	収入が少なく免除を受けたいとき	印鑑
社会保険などをやめたとき	資格喪失証明書、国保の保険証、印鑑、年金受給者は年金証書	学生で納付特例したいとき	印鑑、年金手帳、学生証または在学証明書
子供が生まれたとき	母子健康手帳、保険証、印鑑		
死亡したとき	国保の保険証、印鑑		

※世帯に国保加入者がいる場合の転入、転出、転居、世帯合併、世帯分離、世帯主変更などの住民異動届に伴う異動の際にも、国保の保険証を持参してください。

北沢の不法投棄の 解決に向けて(17)

今まで、馬頭最終処分場について説明をしてきました。今回は、「どうして最終処分場が必要なのか」というところから、栃木県内のゴミ事情についてご説明いたします。

皆さんは、栃木県内で1年間に処理されるゴミの量をご存知でしょうか？

まず、産業廃棄物ですが、平成16年度の調査によると、推計で872万トンのゴミが排出されており、東京ドーム約25杯分になっています。工場などでは、再生利用できるものは極力資源として再生利用し、これ以外のものについては、焼却、圧縮、破砕などを行なったうえで、最終処分場で埋め立て処分されています。

また、一般廃棄物は、一般家庭から出る生活系のゴミが54万ト、役所や事業所から出る事業系のごみが24万ト、合計で78万トのゴミが排出されており、これは、東京ドーム約2杯分になります。県民1人1日当たりになると1、062gを出していることとなります。

市町村は、このゴミを可燃物、不燃物、リサイクルできるもの等に分別回収し、リサイクルできるもの(スチール、アルミ、ペットボトル等)は事業者に販売し、これ以外のものについては、焼却、圧縮、破砕などを行なったうえで、市町村等が管理する最終処分場や民間の最終処分場で埋め立て処分しています。(南那須地区広域行政事務組合では現在、県外にある民間の処分場に委託処理していますが、地域内処理が原則です)

このような大量のごみは、処理に多くの時間と経費をかけなければならず、さらに、最終処分場の不足などの問題を引き起こしています。

このため、リデュース(発生抑制)、リユース(再利用)、リサイクル(再生利用)の推

進によって、ごみの減量化を促進し、環境への負荷の少ない循環型社会の構築を図っていく必要があります。

しかしながら、現在では、ごみの排出抑制や循環的利用を進めた上でも、どうしても再利用できないごみが残りますので、最終処分場は必要不可欠な施設なのです。



不法投棄現場周辺にかかる 水質分析結果について

(平成18年度年間変動調査分(ダイオキシン類))

小口字北沢地内不法投棄現場周辺の水質分析結果をお知らせします。

- 調査項目 ダイオキシン類
- 採水日 平成18年11月13日
- 採水場所
 - 1 周辺環境水
 - (1) 投棄地直下河川
 - (2) 小口川上流
 - 2 投棄現場
 - (3) 投棄地下流側浸出水
- 調査結果 ⇒周辺への汚染拡大の兆候は認められない。

3つのR

① 発生抑制 リデュース Reduce

使う量、買う量を減らす

- 商品を買うときは、包装が簡素なものを選ぶ。
- 丈夫な製品を、長く愛用する。 など

② 再利用 リユース Reuse

くり返し何度も使う

- 一度使った牛乳ビンやビールビンなどをくり返して使う。
- 古着などは、フリーマーケットに出す。 など

③ 再生利用 リサイクル Recycle

再生して使う

- 古新聞や古雑誌を再生して、トイレトペーパーとして使う。
- ごみは分別して出す。 など

2月9日～5月31日

春の山火事防止強調運動

昭和52年3月15日、黒羽町・馬頭町の森林1、518 haを焼失した大火を教訓に、二度とこのような大災害に遭うことがないように、毎年3月15日を「栃木県山火事防止デー」として、山火事予防の運動を実施しています。

防災フェアの開催

日時 3月25日(日) 午前10時～12時

(雨天中止)

場所 那須烏山市保健福祉センター駐車場
(那須烏山市田野倉85-1)

内容

- ・ 消防車両の展示
- ・ 防災航空隊ヘリコプターによる救出訓練・消火訓練
- ・ 住宅用防災機器の展示説明
- ・ 救急蘇生法体験
- ・ 起震車による地震体験
- ・ 救助工作車による体験
- ・ 煙体験ハウスによる煙体験
- ・ 水消火器による消火体験
- ・ 炊き出し訓練

◎開催場所(駐車場)への駐車はできませんので、近くの駐車場をご利用下さるようご協力ください。

問い合わせ 南那須地区広域消防本部警防課

☎ 0287-82-2009

「ありがとう」



国際交流員
アンドリュー・シューク

那珂川町には古くからの伝統文化が残っており、町民の皆さんにも趣味が色々あると思います。私はそば作り、焼き物作り、それから茶道の体験をさせていただきます。

また、ほかの教会にも参加していましたが、人数が多くてオーケストラを持っている教会もありました。そのオーケストラにはバイオリン、フルート、トランペット、クラリネットなどもありました。合唱する人もいました。練習はだいたい毎週日曜日の礼拝が終わった後でした。何人かのメンバーと一緒に近くにある店で昼ごはんを食べていました。一緒に演奏するだけより、一緒に食べたり笑ったり、そして話をしたりすればするほど合奏がうまくできるようになり、また聴き手にも感動させられます。そのオーケストラの会員は中学生から中高年でした。

その経験の前に、カナダの首都であるオタワ市にある市民のブラスバンドにも参加してました。学生からおじいさんまでの様々な年齢の人がいました。誰が何歳か、何の仕事をしているかということに関わらず、お互い音楽が好きで集まっていただけでした。私の初めての日本人の友だちとはそのブラスバンドで知り合いました。その友だちが「ありがとう」という言葉を教えてくださいました。那珂川町のO|iO|iの皆さんにもその教えてもらった言葉で伝えたいです。「ありがとう」!

私はカナダの大都会のトロント市にある教会で合奏をしていました。そこでは、ピアノ、ギター、オルガン、フルート、ドラム、そして私がサクスを吹き合奏を



小川南小児童が

長泉寺で茶道を体験

卒業の自覚と心構えをもち、日本の伝統文化を体験してもらおうと2月2日、小川南小の6年生9名が長泉寺（白久）で茶道を体験しました。町茶道愛好家3名から茶道の歴史や思いやり、感謝の気持ちといった「茶道のこころ」を伝授され、お手前を見学しました。その後、客、お運び、見学の3班に分かれて指導を受けました。児童たちは、長時間の正座で足がしびれた様子でしたが、積極的に作法の質問をしながら、お菓子やお茶を味わいました。

20種類の野鳥を観察

薬利小で全校探鳥会

13回目を迎えた冬の恒例行事「全校探鳥会」が2月7日、薬利小学校で開催されました。

最初に、日本野鳥の会会員の河内さんから、「鳥は恐竜から姿を変えて生き残った動物」であり、「地球のあらゆる環境に適応できる生物」であるとの説明を受けました。また、「これから、自分たちの生まれたところをどう守らなければならないかを考えてほしい」と話していました。

児童たちは4班に分かれて、約1時間30分にわたり学校周辺で双眼鏡を手にバードウォッチングを楽しみました。今年は、ノスリやカワラヒワなど20種類の野鳥を観察することができました。



第32回明日を築くよ子の集い

32回目を迎えた「明日を築くよ子の集い」が2月3日、馬頭総合福祉センターで開催されました。

子どもたち自ら積極的に活動し、それが評価される優良子ども会表彰や地区子ども会育成成功労者が表彰されました。表彰式終了後は、小口子ども会などの活動発表がありました。

また、アトラクションとして「ユニット・てみ」による琴、ピアノ、フルートによる共演「悠久の調べコンサート」が行われ、約150人の町民がクラシックなどの演奏に聞き入りました。

なお、表彰された方々は次のとおりです。（敬称略）
○優良子ども会表彰
小口子ども会
和見子ども会

北向田子ども会

○子ども会育成会功労者表彰

薄井 稔（小口）
小高 信雄（和見）



大般若節分会

暖かな日となった2月3日、馬頭の乾徳寺で大般若節分会が行なわれました。今回は30回の記念大会となるため、大般若600巻大転読も行なわれました。

境内には、約600人が手に袋などをもち、特設ステージの周りを取り囲みました。午前11時40分、追難ガラマキが始まると参拝者は、今年の福を求めて福豆やお菓子を取ろうと精一杯手を伸ばしていました。



小川卓球スポーツ少年団女子チーム
県選手権で優勝

2月12日、鹿沼市体育館で行われた県ホープス卓球選手権1部で小川卓球スポーツ少年団女子Aチーム（川上愛可さん、豊田真望子さん、星あさみさん（6年）、関春香さん（5年））は予選リーグで河内クラブなどにすべて3対0のストレート勝ちで決勝トーナメントに進出。決勝では華卓会Aに3対2で競り勝ち、見事優勝しました。また、2部に出場のBチーム（杉本真由さん、角田実佑季さん（4年）、安藤加織さん、山崎真衣さん（3年））も健闘し、2位となりました。

なお、11月に行われた個人戦のダブルスでは、川上、豊田組が決勝まで1ゲームも落とさない完全優勝を成し遂げ、星、関組も3位に入賞するなど、輝かしい成績を収めました。



学生版画コンクール表彰式
町長賞に佐藤くん



第2回那珂川町学生版画コンクール表彰式が2月15日、広重美術館研修室で行なわれました。

このコンクールは、子どもたちが、版画に親しみ、その良さを知ってもらうと開催されているものです。応募総数は891点で、過日行われた審査会で町長賞以下127点の作品が選ばれました。

町長賞に選ばれた佐藤真也君は、「騎馬戦で勝った時をイメージしました。騎馬に乗っているのが自分です。細い線に気をつけながら彫りました。賞をもらえてうれしかったです」と話していました。

八溝路をたすきでつなく
なすみなみ若鮎駅伝

那須烏山市と那珂川町をたすきでつなく「第5回なすみなみ若鮎駅伝競走大会」が2月25日、大桶運動公園を発着点に全長25km（6区間）で行われました。県内外のクラブチーム30チームが参加し、熱戦を繰り広げました。

レースは最初から上位を保持していた「よろしく真岡です」が4区で首位に立ち、1時間18分28秒の好タイムで優勝しました。

那珂川町からの主な出場チームの結果は次のとおりです。

- 5位 小川那珂クラブA
- 12位 馬頭ゆりがね会
- 20位 小川那珂クラブB
- 25位 吉野工業所AC-A



スタートを切り元気よく駆け抜ける選手たち



小川那珂クラブAのみなさん



繰り上げによるスタート



第4区中継所で

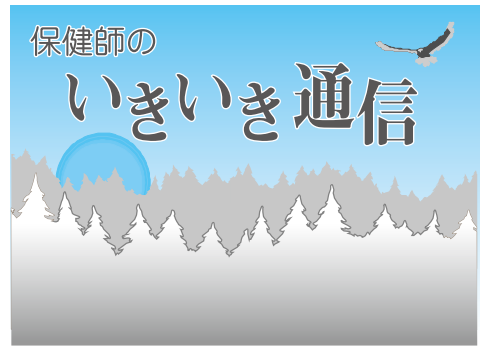

身体の過渡期「更年期障害」

女性の避けて通れない更年期

思春期、成熟期を経て閉経を迎えるまで、女性の身体をコントロールしていた女性ホルモンは、40代後半になると、一気に分泌が低下していきま
す。この急激な変化に身体が
適応できなくなると現れてく
るさまざまな不快症状を、一
般に「更年期障害」と言いま
す。閉経の時期は人それぞれ
ですが、平均的に更年期の始
まりは50歳前後です。



更年期障害のおもな症状

- からだの症状
- ・顔がほてる
- ・汗をかく、息切れする
- ・手足がしびれる
- ・動悸、脈が遅い・早い
- ・腰痛・肩こり
- ・吐き気・食欲不振
- ・トイレが近くなったり、尿を漏らしたりする
- ・むくみ

○心の症状

- ・イライラ、憂うつ、不安
- ・眠れない、寝つきが悪い
- ・頭痛、めまい、耳鳴り
- ・むなしさ、寂しさ
- ・脱力感



更年期とライフスタイル

ホルモンの変化に伴う症状としての更年期障害は、個人差があり、また最近では、女性だけでなく、男性にもあらわれる不定愁訴であるとも言われています。

こうした更年期障害は、じつはその人のライフスタイルや環境に影響されます。たと

えば、子どもの独立や親の介護・仕事上の問題、また自分たちの老後への不安などが、精神的・心理的に作用し、ちょうど身体が変化する時期に、こうした生活環境の問題が二重に影響するというわけですから。



更年期障害の対応

症状が重い場合には医師の診察を受けることが必要です。受診科は内科、産婦人科、精神科、心療内科などです。その結果、特に病気がなければ悩んだり、あせったりせず、生活を楽しむことに気持ちを切りかえましょう。

生活リズムの改善を

さわやかな汗をかくくらい
の運動をしているでしょうか。
趣味などを通して、人との交
流を楽しんでいるでしょうか。
自分だけの時間はありますか。
生活に楽しみを加えて、更
年期を乗り越えましょう。

小川小学校から

シリーズ

施設巡り



2月18日、小川小学校恒例の「小川っ子フェスタ」が開催されました。あいにくの雨にもかかわらず、多くの皆さんの参観をいただきました。7年目を迎えたこの行事は、生活科や総合的な学習の時間等で学んだ成果を発表したり、

「できるだけようになったこと、分かったこと」3年の「興味をもつて調べたこと」4年の「自然とともに生きる「リサイクル」」5年の「米とともに生きる」6年の「小川PR大作戦」です。

1、2年生は、音読、計算、なわとび、合奏などの名人が登場し、みんな元気いっぱいです。3、4年生は、調べたことをわかりやすく資料にまとめ、友だちと協力して一所懸命に発表しました。5、6年生は、プロジェクトやビデオなどを利用して、自信をもって堂々と発表していました。生き生きとした子どもたちの表情が大変印象的でした。

どの会場も、参観者から歓声や拍手が起り、和やかな雰囲気の中で閉会となりました。

本校は、平成17年度から3年間、栃木県教育委員会指定「学力向上拠点形成事業」の研究実践に取り組んでいます。平成19年度には、公開研究発表会を開催する予定です。ぜひ、明るく元気な本校の子どもたちに会いに来てください。

広報文芸

俳句

井戸端に乾く砥石や日脚伸ぶ
 熱爛に腑のささくれを癒されし
 研ぎ上げし出刃一息に鮭を切る
 そこぬけの空へ身を捨つ梯子乗
 元日の雑木総立ち朝日受く
 貝殻の地層白寂ぶ野の淑気

松野 大高 松竹
 馬頭 塚原 廣
 松野 大門 正一
 小川 小川のぶ子
 小砂 松岡 路石
 谷田 荒井 大作

短歌

野火焼のあと黒ぐろと広がれる午後の堤に陽炎の立つ
 カーブ続く林道深く迷ひ入り山鳩二羽を飛び立たせたり
 おぞましき事件に馴れて朝刊の三面記事を読まず久しき
 那須の野の野末隅なき夕明かり茫々としてひとりの歩み
 冬日射す土蔵の前に遠き日の祖父のごと座し白き雲視る
 しもつかれ郷土料理が食べたしと作り方を問いきし弟の電話

小口 影沢 よし
 久那瀬 西宮 定子
 馬頭 松原 幸雄
 吉田 塚原 タイ
 小川 古沢 実
 小川 佐藤佳久子

川柳

梅の鉢茶の間に入れて友を呼ぶ
 気象まで狂って来てるエルニーニョ
 太るのはみんな除いて野菜食
 似合わない言葉を吐いた超美人
 補聴器で聴き耳立てる噂好き

谷田 岡崎 甫子
 大山田上郷 大森 愛子
 大山田下郷 佐藤 有紀
 北向田 小林やすこ
 馬頭 松原悠起夫

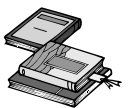

新着図書

那珂川町 図書館

『不都合な真実』

アル・ゴア／著（ランダムハウス講談社）
 アメリカ合衆国元副大統領のアル・ゴア氏が著した環境問題の警告書。フルカラーのたくみな構図で写真やデータを配置して描き出されるのは、急速に進む環境破壊の恐ろしさ。あなたはこの不都合な真実をどう受け止めますか。



『夢を与える』

綿矢りさ／著（文藝春秋）
 『蹴りたい背中』で芥川賞を受賞し、話題をさらった綿矢りさ。いままでは句読点をおかないリズムカルな一人称描写だったが、今作は三人称スタイルで「芸能界に生きる少女の苦悩と挫折」を描いた意欲作。



『ハグしてぎゅっ！』

ナンシー・カールソン／著（瑞雲舎）
 つれいし時もかなしい時も、子どもを、みんなにっこりさせちゃうすごいものは、なあんだ？「ハグ」は「抱きしめる」という意味。大切な人をハグしてみませんか？言葉にしなくても、きつと、きもちが伝わります。



- ◇ 『地域再生の条件』 本間義人／著（岩波書店）
- ◇ 『菟村修のすぐできるヨガ』 日経ヘルス／編（日経BPP社）
- ◇ 『もう一度会いたい』 小杉健治／著（日本放送出版協会）
- ◇ 『炊飯器10倍活用レシピ』 安部剛子／著（文化出版局）
- ◇ 『世間の辻』 沢田ふじ子／著（幻冬舎）
- ◇ 『フィッシュストーリー』 伊坂幸太郎／著（新潮社）
- ◇ 『みんなでワイワイ早口ことは』 ながたみかこ／著（汐文社）
- ◇ 『学校・などのカード事件』 日本児童文学者協会／文（偕成社）
- ◇ 『かあさんから生まれたんだよ』 内田麟太郎／著（PHP研究所）
- ◇ 『ずーっとずっとだいたいですだよ』 ハンスウィルヘルム／作（評論社）

町地域包括支援センターが 移転します

町地域包括支援センターは4月1日から小川健康管理センター内に移転します。

電話番号は **96-2161** に変わります。

地域包括支援センターの主な業務

○介護予防ケアマネジメント

要介護認定で、要支援1・2と認定された方や要介護状態になる可能性が高い方に「介護予防サービス計画」を作成し、できる限り自立した生活ができるよう支援します。

○総合相談

保健医療、福祉サービスなどの相談を行います。

○権利擁護

高齢者虐待への対応、悪質な訪問販売等による被害防止、成年後見人制度の活用などにより、高齢者の方の権利を擁護します。

○包括的・継続的ケアマネジメント

ケアマネジャー（介護支援専門員）の指導や支援のほか、高齢者の皆さんが暮らしやすい地域にするため、医療機関などとの調整や関係機関のネットワークをつくります。

那珂川町役場

開庁・閉庁時間の変更

平成19年4月1日から、職員の勤務時間が改正されることに伴い、開庁時間・閉庁時間は次のようになります。

開庁時間 午前8時30分

閉庁時間 午後5時30分

※毎週水曜日は、窓口業務延長により本庁のみ午後6時までとなります。



電話加入（利用）権公売

矢板県税事務所では、県税の滞納により差し押さえた電話加入（利用）権の公売を行います。

日時 3月20日（火）午後1時30分
（10分前にお集まりください）

場所 栃木県庁塩谷庁舎101会議室
持参物 印鑑、買受代金（代理人の場合には委任状が必要です）

問い合わせ 矢板県税事務所収税課
☎0287-43-2171

スポーツ安全保険の加入案内

スポーツでの思わぬ事故に備え、保険に加入しましょう。5人以上の団体なら加入できます。

保険期間

平成19年4月1日～
平成20年3月31日

受付期間

平成19年3月1日～
平成20年2月28日

保険料（1人当りの年額）

- ・一般成人団体 1,500円
- ・スポーツ少年団員及びスポーツを伴わない保護者 500円
- ・スポーツ少年団指導者及びスポーツを伴う保護者 1,000円
- ・老人クラブ（60歳以上の団体） 800円

問い合わせ

総合体育館 ☎0287-92-5611

町民オリエンテーリング大会

期日 3月31日（土）小雨決行

場所 三輪（三和神社）

小川史跡めぐりオリエンテーリング・パーマメントコース

駐車場 カタクリ山公園駐車場
有料 500円

参加者 一般、学生、生徒、未就学

児童・小学生は保護者同伴

受付 午前8時30分～9時

個人・グループ（2人～5人）

コース 10キロコース

スタート 午前9時30分～10時

所要時間 2時間～3時間

携行品 コンパス（方位磁石）無い方にはお貸しします。筆記用具、携帯電話、弁当、水筒

参加費 無料（地図提供 傷害保険加入済み）

申し込み ハガキに住所、氏名、年齢、電話番号、人数を記入のうえ問い合わせ先へ

申込期限 3月23日まで

（当日でも申し込み可）

主催 町体育協会オリエンテーリング部

問い合わせ オリエンテーリング部事務局 関根英尊（〒324-0501 那珂川町小川710）

☎0287-96-2045

「地域材住宅見学バスツアー」に 参加しませんか

原木の伐採から住宅になるまでを見学していただくツアーです。

日時 3月24日（土）

午前9時30分～午後4時頃

集合場所 栃木県庁南那須庁舎（那須烏山市中央1-6-92）

見学内容 森林の伐採地、木造住宅等（那須塩原市ほか）

募集定員 先着40名

募集期間 3月12日～19日

参加費 1,000円

申し込み 烏山林務事務所普及課

☎0287-84-1155

ゆりがねの湯 臨時休業のお知らせ

ゆりがねの湯は3月31日（土）

臨時休業いたします。

商工観光課 ☎0287-92-1116

不動産の鑑定評価に関する 無料相談会

3月下旬には国土交通省から「地価公示法」に基づく地価公示価格が公表されます。日本不動産鑑定士協会では4月1日を「不動産鑑定の日」と定めて、全国一斉に無料相談会を実施します。

相談日 4月5日(木)

時間 午前10時～午後3時

場所 宇都宮市役所内会議室

相談員 当協会所属の不動産鑑定士

内容 不動産(土地・建物)の価格、地代、家賃、借地権の価格など

問い合わせ

(社) 栃木県不動産鑑定士協会

☎028-639-0556

中途失聴者・難聴者を対象とした 手話講習会のご案内

補聴器を使っても聞き取れないなど、コミュニケーションにお困りの皆さん、一緒に手話を学んでみませんか。難聴者同士で楽しみながらコミュニケーションをとりましょう。

手話に関心のある健常者の方も歓迎します。

会場 小川総合福祉センター共生館

期間 平成19年4月～9月

毎週第1・第3火曜日

時間 午後1時30分～3時30分

受講料 300円(テキスト代含む)

問い合わせ

とちぎ難聴県北担当 磯島

☎0285-51-1393

または、とちぎ難聴事務所

☎0285-51-1325

自衛隊一般・技術幹部候補生募集

一般・技術幹部候補生とは、自衛隊の幹部自衛官(一般・技術及び飛行要員)を養成するコースで、将来重要なポストに就きます。

受付期間 平成19年4月1日から

平成19年5月11日まで

第1次試験 平成19年5月19日(土)
・20日(日)

※試験会場は、自衛隊栃木地方協力本部です。

応募資格 平成20年4月1日現在

①、②どちらかに該当する者

①22歳以上26歳未満

②20歳以上22歳未満で学校教育法に基づく大学を卒業又は、卒業見込みの者

出題範囲 大学教育卒業程度

問い合わせ

自衛隊大田原地域事務所

☎0287-22-2940へ

住宅ローンを選ぶなら、 金利が変わらない安心フラット35

フラット35は、民間金融機関と住宅金融公庫が提携して実現した長期固定金利の住宅ローンです。

・金利変動がないから安心

(最長35年)

・最高8,000万円まで借入れできます。

・保証料0円、繰上返済手数料0円

・独自の技術基準で、住宅の質確保

※融資率については、これまで「建設費または購入価額の80%」が上限でしたが、「建設費または購入価額の90%」までご利用いただけるようになりました。

問い合わせ

住宅金融公庫お客様コールセンター

ナビダイヤル 0570-0860-35

第20回市民講座

栃木県弁護士会は、法律問題や法律制度等に関する情報を提供し、皆さまに司法及び弁護士をよりよく知ってもらおうと市民講座を定期的開催しています。

日時 3月31日(土)

午後1時30分～午後3時

会場 日光市中央公民館

(日光市平ヶ崎106)

☎0288-22-6211

受講料 無料

テーマ 講義「身近な法律問題－相続を中心として－」

針谷好訓弁護士(栃木県弁護士会所属)

問い合わせ 栃木県弁護士会

☎028-622-2008

第3回星空観察会 土星とオリオン大星雲を見よう!

日時 3月17日(土)

午後7時～午後9時

会場 栃木県立南那須少年自然の家

内容 天体ボランティアの指導を受けながら、天体ドームの200mmの望遠鏡などを使って、この時期見ごろの土星や金星、オリオン大星雲などを観察します。また、双眼鏡でスバルの観察もします。

持ち物 スリッパ、防寒具(双眼鏡をお持ちの方はご持参ください)

申し込み 事前の申し込みは必要ありません。

※雨天・曇天時は中止となります。

午後6時に決定しますので、お問い合わせください。

問い合わせ 栃木県立南那須少年自然の家 ☎0287-88-9341

広告放送(文字・映像放送)承ります

町民に広くお知らせしたい地域の行事や会社の催し物などの案内を、CTBで放送しませんか?

文字放送

・1画面2週間以内

10,000円(制作料・放送料)

・探し犬・猫などのお知らせ

3,000円(制作料のみ)

・地域の行事2,000円(制作料のみ)

映像放送

・30秒1ヶ月以内

30,000円(制作料・放送料)

放送した映像をお譲りします

ニュースポケットやCTBで制作した番組をお譲りします。

30分以内 1,500円(30分を超えた場合500円増)

※ビデオテープ・DVDの希望を申し出ください。

問い合わせ CTB放送センター

☎0287-92-1121

栃木県立なかがわ水遊園の催し

2007春の特別展

みかひ
雅金魚展～その愛らしさと色の芸術～

開催期間 3月13日～5月6日

金魚で感じる日本の雅

江戸時代のころから庶民に愛され続けてきた金魚たち。その姿は人々の心を癒し、浮世絵や日本画の題材としても広く取り上げるなどいつしか日本の風物詩として欠かせない存在になりました。そんな金魚たちの魅力を再発見すべく、和金、出目金をはじめとした様々な種類をご紹介します。知っているようで知らない、彼らの生態に迫ってみたいと思います。

わくわく金魚めりえ

金魚の塗り絵用紙へ思い思いの色を使い、金魚を完成していただきます。親子やカップルの参加も大歓迎です。アンチエイジングに役立つかも？

期間中終日

参加対象 制限なし

参加費 無料

場所 おもしろ魚館1Fおさかな研究室

金魚クイズラリー

管内及び特別展会場内のいろいろな場所にクイズが隠されています。これらを見つけだし、金魚手帳を完成させよう！ステキなプレゼントも用意しています。

期間中終日

参加対象 制限なし

参加費 200円

場所 おもしろ魚館内、特別展会場内

問い合わせ

栃木県立なかがわ水遊園

☎0287-98-3055

「統計の日」ポスターの標語募集

入選した標語は、統計調査に快く協力が得られるような調査環境を整備するため、「統計の日」（10月10日）のポスターや各種広報に使用します。

応募できる方

- ・国、都道府県及び市区町村、独立行政法人統計センターの職員
- ・統計調査員、統計調査員であった方、統計調査員希望者

※グループによる応募もできます。

応募方法

- ・応募する標語の字数は自由とする。
- ・応募作品は自ら創作したもので、従来ポスター等に使用されていないものに限り。また、応募は1人5作品までとします。

電子メールによる応募

メールアドレス：

toukeika@pref.tochigi.jp

- ①都道府県名 ②所属 ③電話番号
- ④氏名を必ず記入のうえ、標語を提出してください。メールを受け付けたら、受け付けた旨の返信をします。もし、メール提出後2日経過しても返信がない場合はお問い合わせください。

募集期限 3月27日（火）

審査及び決定

・厳正な審査を行い、入選作品として特選（1点）及び佳作（数点）を決定します。入選者に対しては直接通知します。

・入選者には8月上旬総務省で行う表彰式に出席いただき、表彰状及び副賞を授与します。

・入選作品の著作権は総務省に帰属します。

問い合わせ 栃木県企画部統計課

☎028-623-2247

優良運転者の表彰
～申し込み受付について～

永年優良運転をされてきた交通安全協会会員の皆さんからの表彰申請を次により受け付けています。

申請締切り 3月31日（土）まで

表彰の資格

- ①那珂川(馬頭小川)交通安全協会会員であること
- ②過去5年以内(平成14年4月1日から平成19年3月31日まで)に交通関係法令違反のないものであること
- ③過去に、交通安全功労者又は優良運転者として、緑十字銅章以上の表彰を受けていない者

表彰の種類及び対象者

次の期間に運転免許証を取得されている方が対象となります。(免許証の取得年月日により確認して下さい) ※免許の種類が複数ある方は、一番最古(原付・小特・二輪免許も含む)に取得した免許の取得年月日が対象になります。

40年表彰 昭和42年3月31日以前

30年表彰 昭和51年4月1日～
昭和52年3月31日まで

20年表彰 昭和61年4月1日～
昭和62年3月31日まで

15年表彰 平成3年4月1日～
平成4年3月31日まで

10年表彰 平成8年4月1日～
平成9年3月31日まで

5年表彰 平成13年4月1日～
平成14年3月31日まで

※40年から20年までは県表彰、15年から5年までは地区表彰となります。

申請のしかた

那珂川警察署窓口で直接おいでいただくか、または各駐在所までお申し込み下さい。申し込みには「無事故・無違反証明書」の申請料700円、運転免許証、交通安全協会会員証を持参して下さい。

問い合わせ 那珂川警察署交通課・那珂川交通安全協会 ☎0287-92-0110(代)



栃木県県政モニター募集

県では、県民の皆さんから県政へのご意見を継続的に聴き取るため、「県政モニター制度」を実施しています。今回は、本年4月から活動していただくモニターを募集します。

活動内容 各種アンケート調査への回答、県政への意見・提案、県が実施する広聴事業への参加

活動期間 平成19年4月～平成21年3月31日まで（約2年間）

募集コース、人数

郵送モニター100名、インターネットモニター100名

応募資格 県内にお住まいの満20歳以上の方（国・地方公共団体の議会議員、常勤の国家公務員及び地方公務員は除く）

応募方法 県ホームページに掲載している応募用紙に必要な事項を記入のうえ、提出する。

応募締切り 3月5日（月）

問い合わせ 栃木県企画部広報課県政モニター募集係 ☎028-623-2158

「道路ふれあい月間」 推進標語募集

平成18年度推進標語最優秀賞

「ただいまと

今日も笑顔で 帰る道」

テーマ 道路は国民共有の、つまりあなたの財産です。「みんなが道路と親しみ、ふれあい、常に広く、美

しく、安全に、共にたのしく利用しましょう」を募集のテーマとし、道路の役割をより一層理解していただくことを目的としています。

応募資格 小学生以上の方

（学生の部、一般の部）

応募方法 官製はがき1枚に標語1点と氏名、住所、電話番号、性別、年齢、職業（一般、学生別）を記入のうえ郵送してください。

なお、インターネットでも受け付けています。ホームページのURLは<http://ssl.jolls.co.jp/hyougo/index.html>です。

応募期間 3月31日（土）まで
（当日必着）

送付先 〒107-0052 東京都港区赤坂1-6-19 KY溜池ビル3階
道路広報センター平成19年度「道路ふれあい月間」推進標語募集係行

発表 入賞者には直接通知するとともに、機関誌等に掲載します。入賞作品はポスター、チラシ等により「道路ふれあい月間」の推進に幅広く活用します。

賞 最優秀賞1点、優秀賞4点（学生2点、一般2点）優良賞4点（学生2点、一般2点）

問い合わせ

国土交通省道路局道路交通管理課
☎03-5253-8111（内線27423）



国税専門官募集 —大学卒業程度—

国税局や税務署において、税のスペシャリストとして法律、経済、会計等の専門的知識を駆使し、国税に関する調査や指導などの事務を行う国税専門官の採用試験を次により実施します。

受験資格

①昭和53年4月2日～昭和61年4月1日生まれの者

②昭和61年4月2日以降生まれの者で、次に掲げるもの

（ア）大学を卒業した者及び平成20年3月までに大学を卒業する見込みの者

（イ）人事院が（ア）に掲げる者と同等の資格があると認める者

受験申込受付期間

4月2日（月）～4月13日（金）

第1次試験 6月10日（日）

教養及び専門試験（多岐選択式）
専門試験（記述式）

第2次試験 7月23日（月）～7月

26日（木）のうち指定する日
人物試験及び身体検査

合格発表

第1次試験 7月3日（火）

最終合格 8月28日（火）

問い合わせ

関東信越国税局人事第2課試験係
〒330-9712 埼玉県さいたま市中央区新都心1-1

☎048-600-3111

- 善意銀行へ
八千円 匿名（389回）
- 社会福祉協議会事業へ
十万円 磯野 均様（北向田）
五万円 大高郁夫様（宇都宮市）
五万円 匿名
- 馬頭図書館へ
児童手当目録
近藤 功様（東京都）
- 武茂小学校へ
50個 若林俊夫様（那須塩原市）
- 馬頭図書館へ
竹とんぼ50本／びゅんびゅんごま
- 美術館へ
十万円 小高甲子雄様（馬頭）
五万円 大高郁夫様（宇都宮市）
- 福祉基金へ
十万円 佐藤 博様（福島県）
十万円 細澤武雄様（三輪）
十万円 板橋了寿様（東戸田）
- 奨学基金へ
十万円 大高郁夫様（宇都宮市）
- 図書「十津川警部推理行」
外四冊 阿部恵美子様（馬頭）

寄贈



ありがとう
ございます

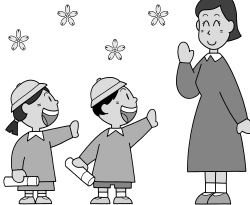
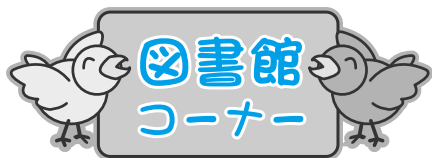

卒業、進・入学おめでとう！
フレッシュな気持ちで
頑張りましょう。
春休みは児童館に
ぜひ遊びに来てください。



たのしい絵本と紙しばいの会

- ・ 4月5日(木) 午前10:30~
小さなお子さまのためのおはなし会です。
親子で一緒にお越しください。
- ・ 場所 馬頭図書館 視聴覚室

高校生ボランティアのおはなし会

- ・ 4月7日(土) 午前10:30~
高校生のおねえさんが楽しいおはなしを
よんでくれます。そのあとに、なかよく
工作をしましょう。
- ・ 場所 馬頭図書館 じどうしつ

読書会

- ・ 4月11日(水) 午後1:30~
芥川賞受賞作「ひとり日和」
参加したい方は図書館までご連絡ください。
- ・ 場所 馬頭図書館 視聴覚室

婦人ボランティアのおはなし会

- ・ 4月14日(土) 午後2:00~
おはなしじょうずなボランティアさんが、
昔ばなしの絵本や紙しばいを読んでくれます。
- ・ 場所 馬頭図書館 じどうしつ

馬頭図書館休館のお知らせ

馬頭図書館は3月12日(月)~19日(月)
まで館内整理期間のため、休館となります。
馬頭図書館 ☎0287-92-5015



今月の表紙

小川第2保育園では2月27日、「竹馬大会」が開催されました。園児31名のうち、乳児から3歳児までは「ボックリ大会」、4・5歳児は「竹馬大会」を実施。園児たちは竹馬から落ちてても何回でも挑戦し、一歩でも前へ進めるよう練習に汗を流していました。薄井園長は「園児たちが最後まであきらめないという気持ちが養われれば」と話していました。

★ドッジボール大会

3月17日(土) 午後1:30~
外で元気に遊ぼう。
友だちを誘って遊びに来てね。

★料理教室

3月21日(水) 午前9:30~
おいしいおやつを作りましょう。
参加費 50円 持ち物 エプロン・三角巾
参加申し込み 3月17日(土) まで

★春休みお楽しみ会

3月27日(火) 午前10:00~
内容 和泉隆夫さんを迎えてミニコンサートを行います。
お友だちを誘って参加してね。
参加申し込み 3月23日(金) まで
参加費 無料

★オセロ大会

3月29日(木) 午前9:30~
今回の優勝は誰かな？
たくさんの参加を待っています。

★パズルとブロックで遊ぼう

4月4日(水) 午前10:00~
いろいろなパズルやブロックで楽しく遊ぼう。
たくさん遊びに来てね。

★ゲーム大会

4月6日(金) 午前10:00~
いろいろなゲームで楽しくすごそう。
お友だちをさそって遊びに来てね。
参加申し込み 4月4日(水) まで

★お花見会

4月14日(土) 午前10:00~
“花よりだんご”？！
焼きそばをつくってお花見をしよう。
参加費 100円
参加申し込み 4月12日(木) まで

「児童館」
3月16日~4月15日
のお休み

開館時間 午前9時~午後5時

☎0287-96-3109

日	月	火	水	木	金	土
					3/16	17
18	19	20	21	22	23	24
25	26	27	28	29	30	31
4/1	2	3	4	5	6	7
8	9	10	11	12	13	14
15						

※3月から午後5時閉館になります。

縄文のついでた弥生土器

先月のこの欄では、縄文土器を紹介しました。今月は、町内で出土した弥生土器について紹介します。写真の土器は、松野の滝田内遺跡で見つかった今から約2、000年前の弥生時代の壺です。左側の壺は、出土状況から骨壺として使われていたと考えられています。よく見ると、左側の壺は口以外の表面に、右側の壺は口のところに縄文がつけられています。

一般的に、縄文土器は縄文がつけられた厚手の土器で、弥生土器は薄手で焼き方が堅く簡素な形をしています。みなさんにも縄文土器⇨縄文つき土器⇨対して、弥生土器⇨印象があるのではないのでしょうか。しかし、滝田内遺跡の壺のように、東日本の弥生土器には引き続き縄文がつけられています。

なぜ、このように東日本と西日本で土器の文様に違いが出たのでしょうか。それは、弥生時代に入っても、東日本には縄文の伝統が強く残っていたからです。

弥生時代は今から約2、300年前から600年ほど続きました。大陸から北九州に伝わっていた水田稲作は、この時代前期に100年ほどで本州北端の青森県にまで伝わりました。籾の跡が付いた土器が出土することから、栃木県内でも約2、000年前の弥生時代中ごろには稲作が行われていたことがわかっています。しかし、那須をはじめ県内で見つかる弥生時代の遺跡の数は少なく、水田の跡も見つかっていません。

滝田内遺跡の壺は稲作とともに伝わった新しい形をしています。壺に縄文と弥生との両方の文化が混じっているように、那須に水田稲作が伝わっても人々は縄文時代からの生活を簡単には変えなかったようです。それはこの地の山と川の恵みが豊かで、縄文時代からの生活を十分に支えられたからかもしれません。四季のサイクルに合わせて獣や魚を捕獲し木の実などを採集する狩猟・漁労・採集生活と、秋の収穫を目標に計画的に稲

を育てる農耕生活には大きな違いがあります。温暖な平地に適した稲作よりも、縄文以来の生活に人々は基盤を置いていたのです。那須では、稲作が伝わってすぐに広まったのではなく、徐々に定着していったと考えられます。

稲作には、籾を長期保存できるという大きな利点があります。籾の貯えが貧富の差となり、次の古墳時代には身分の差ができて、那須に大型の前方後方墳を築けるような豪族(地域の有力者)が現れてきたのです。

一律に弥生時代といっても、水田稲作に基づいた文化が普及するのは地域ごとに差があります。そして那須に弥生の文化が伝わっても縄文の文化がなくなったわけではありません。縄文から弥生へと新しい要素を取り入れながら引き継がれているのだということとを、弥生土器についた縄文は教えてくれます。

(なす風土記の丘資料館 学芸員 永森裕子)



弥生土器 (滝田内遺跡)

うぶごえ

(氏名) (父母の名)	薄井 優星	小森 爽椰	片倉 太吾	桑野 陽向	石川 花奈	岸 陽向	田代 智愛
(住所)	弘幸 馬頭	彰男 松野	美沙子 松野	伸幸 大内	勝敏 谷田	清英 片平	剛文 東戸田

平成19年1月21日
平成19年2月20日受付分
※掲載は希望者のみです。(敬称略)

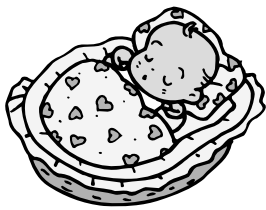

おくやみ

(氏名)	西宮 利夫	山田 とく	和地 忠三	石川キミイ	菊池 久子	森嶋 博	渡邊 良男	綱川 岩男	高堀 政美	平野 泰助	高野 通	高野 孝一	大高 一郎	大森 ヨツ	荒井 タマ	笹沼 ヨシ	小林 昭	田所 正男	堀江 川龍	細澤ヨシエ	板山 義雄
(年齢)	(86)	(80)	(90)	(88)	(79)	(79)	(80)	(64)	(75)	(82)	(82)	(88)	(76)	(87)	(83)	(95)	(78)	(87)	(93)	(88)	(69)
(住所)	馬頭	健武	健武	健武	矢又	和見	和見	小口	久那瀬	久那瀬	富山	富山	大那地	小砂	小砂	小砂	小川	小川	白川	三輪	浄法寺

3月1日現在の人口

(住民基本台帳)

男	10,015人 (-15)
女	10,055人 (-10)
計	20,070人 (-25)
世帯数	5,969 (-4)

()内は前月との比較



企画展「青木コレクション名品展」から

吉田 博 「瀬戸内海集 帆船 朝」
「瀬戸内海集 帆船 夕」

世の中には、その人にしか、成し得ないものがあります。芸術と呼ばれるものもそのひとつでしょう。ご紹介した作品は、一見水彩画のように見えますが、実は木版画です。朝陽の清々しい光の部分、作者の吉田博（1876-1950）が手術用のメスを使って彫っています。これが木版というだけでも驚きですが、さらに博は、それまでにない実験的な試みを行っているのです。それは「同じ版木」を使用しながら、摺りの色を変えることによって別の作品を創り上げたこと

（「瀬戸内海集 帆船 夕」）。色彩を変化させただけで、同じ構図がまったく違った印象を与えることに、私たちはあらためて気づかされます。博は、太陽の推移に伴って刻々と表情を変える海を、確かな観察力で捉え、繊細な色彩を何度も摺り重ねることで表現しました。彼は、これらの作品により、同じ情景が時刻によって劇的に変化するということを強調するとともに、同じものが複数制作できる版画において、「どのように摺るか」ということの重要性を指摘しているのです。しかしそれもこれも、水彩画家として活躍した博ならではの新鮮な視点と優れた色彩感覚なしには生み出されなかったことでしょう。



「瀬戸内海集 帆船 朝」大正15年（1926）当館蔵

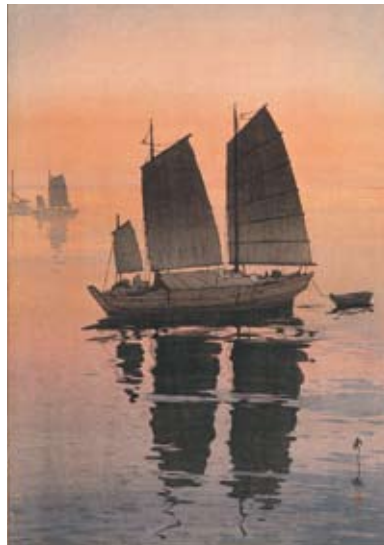

「瀬戸内海集 帆船 夕」大正15年（1926）当館蔵

この町には、吉田博という人物のみが成し得たものが遺されているのです。

※本作品は4月15日（日）まで開催中の「青木コレクション名品展」に出品されています。那珂川町馬頭広重美術館学芸員

津田 卓子

ミニギャラリー
作品募集!

あなたの作品をここに出展してみませんか?

絵画、写真、絵手紙などの作品をお待ちしております。

申し込み・問合せ：企画財政課

☎0287-92-1114

第2回那珂川町学生版画コンクール
町長賞受賞作品
「騎馬戦」佐藤真也さん（小川）



ミニ
ギャラリー



ザゼンソウ（梅管公園）