

なかがわ

広報

2009.5



No.44

- 6月5日は環境の日 2
- 入学・入園おめでとう 4
- ホースヘッズ村の親善訪問団が来町 5
- シリーズ那珂川町の民話「境の明神」 6
- 低炭素社会目指して 7
- ケーブルテレビ高度化事業竣工式 8



6月5日は環境の日

人間が便利さを追求した結果、CO₂などの温室効果ガスが増え、地球の温度が年々上昇し、今や地球温暖化が深刻な問題となっています。

6月5日は「環境の日」。これは昭和47年（1972）6月5日、ストックホルムで開催された国連人間環境会議を記念して定められたものです。日本では6月の1カ月間を環境保全の重要性を認識し、行動の契機とするよう「環境月間」としてしています。

私たちは今、CO₂削減のための具体的な行動を起こすことが求められています。低炭素社会を目指して、一人ひとりが身近なことができることから取り組んでいきましょう。

地球温暖化とは？

地球を包んでいる大気にはCO₂（二酸化炭素）などの温室効果ガスが含まれ、地球に届いた太陽の熱の一部を逃がさないようにしています。そのため、地球の平均気温は15と動植物が暮らしやすい気温に保たれています。

しかし、18世紀に始まった産業革命以降の化石燃料（石油、石炭など）の使用量の増大に伴い、CO₂を始めとする温室効果ガスの大気中の濃度が増加を続け、また、土地利用

の変化によって地球の平均気温が上昇しています。これが地球温暖化と呼ばれる現象です。

世界の温室効果ガス排出量と気温の上昇

CO₂ 放射強制力は平成7年（1995）から平成17年（2005）にかけて20%増加しています。この温室効果ガス増加とともに、世界の気温も上昇しています。明治39年（1906）から平成17年（2005）までの100年間に、0.74 上昇しました。

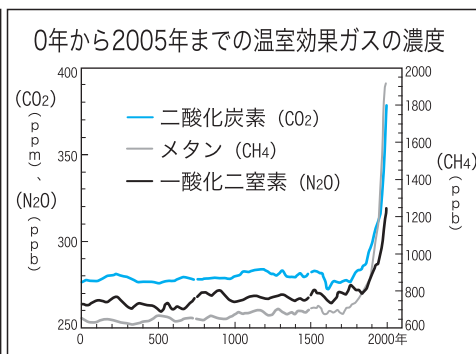
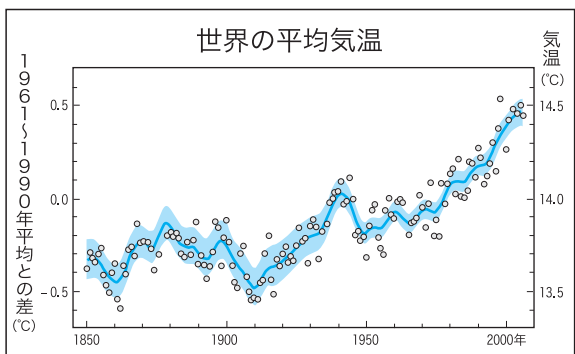

特に昭和31年（1956）から平成17年の50年間の気温上昇の傾向は10年間に0.13

上がり、これは過去100年間のほぼ2倍の上昇率に相当しています。

放射強制力とは地球に入力するエネルギーのバランスを変化させる影響力のこと。正の放射強制力は地表面を暖め、負の放射強制力は地表面を冷やす。

日本のCO₂削減目標

日本は平成20年（2008）4月から京都議定書の第1約束期間に入りました。平成2年（1990）に比べて温室効果ガス排出量を6%削減することが目標です。

しかし、平成18年度の総排出量は、逆に6.2%上回ってしまいました。温室効果ガス排出量6%削減を目指し、一人ひとりが具体的な行動を起こし、地球温暖化を止めなければなりません。



CO₂削減のための6つの行動

■ 温度調節で減らそう
冷房時の室温は28℃、暖房時の室温は20℃にしよう。

日差しが当たる窓にはカーテンやブラインドを下ろすことで、室温の上昇が抑えられます。また、せっかく冷やしたり暖めたりした空気を逃がさないように、窓やドアはきちんと閉めましょう。

エアコンのフィルターの汚れも消費電力増につながります。機器のメンテナンスにも気を使いましょう。

■ 水道の使い方でも減らそう
蛇口はこまめにしめよう。
シャワーを1分間出しっ放しだと、何と10%にもなるのです。

風呂の残り湯を洗濯に使用したり、節水効果のあるシャワーヘッドなどの機器を導入することも効果的です。

■ 自動車の使い方でも減らそう
エコドライブをしよう。

まずエンジンのアイドリングから見直しましょう（最近の車はほとんど必要ないと言われています）。また、1分以上の停止を目安にエンジン停止を心がけましょう。

環境のまちづくりがスタートしました

環境のまちづくりの第一歩となる「那珂川町環境基本計画」が今年3月に策定されました。

この計画は、平成19年度から地域住民や事業者、学校、行政で構成する町環境基本計画策定会議が中心となって取り組み、パブリックコメントによる公表、さらに町環境審議会の意見をお聴きし、進めてきたものです。

町はこの環境基本計画に基づき、「環境との共生」をキーワードにした、町民と一体となった環境のまちづくりを目指します。

町環境基本計画の内容

この計画は、まちづくりのテーマでもある「豊かな自然と文化に育まれ やさしさと活力に満ちたまちづくり」を実現するために、環境の視点で各計画を横断する総合的な計画で、平成30年度を目標年次とする10カ年基本構想と平

成25年度を目標年次とする前期5カ年計画からなります。

基本構想は、取り組みの基本方向を示すもので、アンケート結果や課題等を踏まえ、目指すべき環境像を「清流と水と里山 人と自然が共生する安全安心なまち」とし、この実現に向け、基本目標を美しい自然と共生するまち、

潤いと安らぎのある生活環境のまち、循環型社会を目指すまち、環境

について考え行動するまちと設定しています。

また、基本目標ごとに個別目標を設定しています。

基本計画は、個別目標ごとに現状と課題を明らかにし、展開する施策とその取り組み内容を示すもので、自然環境や生活環境、快適環境、地球環境、資源循環、エネルギー、環境教育、環境学習、参画と協働について、住民、事業者、行政が取り組むべき事柄を紹介しています。

また、計画では「重点的に取り組みを行うとする事項」をプロジェクトとして定め、積極的な推進を図るとしています。

プロジェクトは、「里山復元プロジェクト」として、とちぎの元気な森づくり県民税事業を10年間で現在の5カ所から10カ所以上へ、「生活排水処理普及率アッププロジェクト」として5年以内に生活排水処理人口普及率を現在の45%から10%以上アップの55%以上へ、「ごみ排出抑制プロジェクト」として5年以内に年間排出量5%、220t以上の削減、「バイオマスプロジェクト」として調査研究

しバイオマスを推進、「環境実践プロジェクト」として環境連絡会議（仮称）を設立、計画を推進するとしています。

今後は、この計画に基づき環境保全にとどまらず、環境の視点で将来を創造する「環境のまちづくり」がスタートすることになります。

なお、地域住民の皆さまには、町環境基本計画の概要版を作成し、配布する予定です。

環境総合推進室の設置

町は行財政改革の一環として組織改編を実施しましたが、町環境基本計画に基づく環境のまちづくりを推進するため、環境整備対策室を廃し、環境総合推進室を設置しました。

場所 馬頭本庁舎2階
☎0287・92・1110



■商品の選び方で減らそう
「E」製品を選んで買う。

新しく家電製品を買うときにぜひ注目してほしいのが「省エネ性能」。エアコンや冷蔵庫などは省エネ性能の表示も普及し、購入の際の目安になっています。

家屋の新築や改装などの際にはEco製品を検討してみてください。

■買い物とゴミで減らそう
過剰包装を断ろう。

ちょっとした買い物で捨ててしまう手提げ袋はありませんか。買い物の際には専用のバッグをひとつ用意。普段のお出かけの際には小さく折りたためるバッグを常に携帯しておけば、必要以上の手提げ袋はいらなくなります。

またプラスチックのトレイなども極力避けてムダな包装を持ち帰らないようにしましょう。

■電気の使い方でも減らそう
コンセントからごまめに抜こう。

電気製品を使用していないときに、タイマーなどのために消費される待機電力は家庭の電力消費の7%にもなります。使用頻度の低いものから電源プラグをコンセントから抜くよう心がけましょう。

入学・入園 おめでとう

小・中学校、幼稚園で入学式

満開の桜の下、各施設で入園式・入学式が行われました。先生方・上級生の温かい歓迎を受け、新しい学校・幼稚園生活のスタートです。

中学校では、うららかな春の光を受け、真新しい制服とその表情がいつそう眩しく感じられました。

また幼稚園では、ご両親の心配をよそに元気いっぱい園児の姿が印象的でした。

各小・中学校1年生の人数は次のとおりです。

- ・ 馬頭小学校 60名
- ・ 大内小学校 1名
- ・ 谷川小学校 6名
- ・ 大山田小学校 9名
- ・ 馬頭西小学校 10名
- ・ 小川小学校 27名
- ・ 薬利小学校 10名
- ・ 小川南小学校 9名
- ・ 馬頭中学校 91名
- ・ 小川中学校 62名



ひばり幼稚園



小川幼稚園



小川幼稚園



大内小



馬頭中



小川中



馬頭小



馬頭小



薬利小



薬利小

アメリカ ホースヘッズ村の 親善訪問団が来町

URL
http://www.horseheads.org/



**13回目を迎えた交流
ゼイグラール村長と
シュワーツ副村長
も来町**

4月11日から16日まで
の6日間、姉妹都市ホー
スヘッズ村（アメリカ）
から親善訪問団員が来町
しました。

ホースヘッズ村との交
流は、平成5年4月に旧
馬頭町が姉妹都市として
提携し、那珂川町になっ
てからも引き続き交流し
ているもので、今回で13
回目の交流となりました。
今年3月には当町の中
・高校生12名がアメリカ
へ渡り、ホームステイな
どの貴重な体験をしてき
ました。

今回の訪問団員はゼイ
グラール村長を始めとする
大人5名、学生7名の計
12名が参加。町内の5軒
の家へホームステイしま
した。団員の皆さんが日
本の生活を体験し、文化
や習慣の違いを学んだ様
子をご紹介します。

（前列左から）

スティーブン・アームストロングさん
アックサ・アッスグルさん
インガ・カッチュさん
マンディー・ウィリアムズさん



（後列目左から）

村長 ドナルド・ゼイグラールさん
副村長 ロナルド・シュワーツさん
ザヒード・アッスグルさん
タイヤバ・アッスグルさん
アディル・アッスグルさん
デービッド・ウォールラッスさん
ニッキー・ライトさん
ジュリー・スパイサーさん



日光見学



小川中学校訪問



歓迎レセプション
（大内小学校太鼓演奏）



歓迎レセプション（ゼイグラール村長
より友好の証が贈られた）



茶道体験



陶芸体験



商店街見学



ホストファミリーの皆さんと



ホストファミリーの皆さんと



坐禅体験



保健師の
いきいき通信
こころの健康づくり

生きづらさを作る考え方のクセ (認知のゆがみ) パート①

もののとらえ方、考え方の枠、その人なりのルールとよばれるものを心理学の本には「認知のゆがみ」という表現で紹介されています。もし今あなた自身が「生きづらさ」を感じているようなら、参考に見てみてください。

白黒思考

物事に対し「白か黒か」「0か100か」といった極端なとらえ方や決断をし、中間にある考え方を柔軟に見ることをしない。

「例」自分のやった仕事に少しの欠点が見つかって「完璧な失敗だ」と思う。

完全に満たされた状態というのの手に入れるのは難しいことです。健康な人であっても、ストレス状態が長期間続くことで、思考が硬直してしまふこともあります。「完全に」である「完全に」でなく「ほぼ」である「ほぼ」という考

え方を頻繁^{ひんぱん}にして、生きづらさを加速させる悪循環に陥っていないか、ご自身の思考パターンを振り返って、柔軟に物事をとらえるようにしていきましよう。

一般化のし過ぎ

一つの良くない出来事で「いつも決まってることだ」「うまくいったためじゃない」と思い込んでしまふ傾向。

「例」ある若い男性が、好意を寄せている女性に一度デートを申し込んで断られただけに、「いつもこうなんだ」と考えてしまふ。

このような考え方をすると、嫌なことが繰り返し起こっていきまいます。今回は仕方がなかったとして、あまり一般化し過ぎないことです。

心のフィルター

一つの良くないことにこだわってよくよ考え、他のことはすべて無視してしまふこと。ちようど一滴のインクがコップ全体の水を黒くしてしまふように。

「例」会議中の発案に対し多くの人が賛成してくれたにもかかわらず、一人の忠告が頭から離れず悩み続ける。

このような思考パターンに陥ると、何事もネガティブにみてしまふので、気分は当然

暗くなりまます。良く評価してくれたことにこだわった方がいいですね。

マイナス化思考

単に良いことを無視するだけでなく、何でもないことや良い出来事を悪い出来事にすり替えてしまふこと。

「例」仕事が順調に運んでいるときも「これは、たまたま上手くいってるんだ。まぐれなんだ」と良い結果の価値を認めず、少しの不出来を過剰に思いすぎる。

良い結果を認めましよう。

結論の飛躍

根拠もないのに悲観的な結論を出してしまふ。

「例」a 心の読みすぎ「このごろ、自分は上司に嫌われているんだ」 b 先読みの誤り「この病気は決して治らない」と早まった、または誤った悲観的な考え方をしてしまふのです。

根拠のある正確な結論が重要です。「自分の考え方」「もののとらえ方」で生きづらさがあったとしたら、このゆがみを修正したり、広げたりしながら良い形で伸ばしていくことで変わってくるかも知れませんね。

こころの健康づくりスローガン

「ありがとう」
その一言が 潤滑油^{じゅんかつゆ}

境の明神

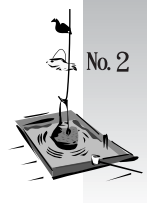

No. 2

常陸と下野の国境、盛泉の峠の山中に小さな祠がある。昔、この地に中年の百姓夫婦が住む屋敷があった。

ある夏の夕暮、このあたりでは見かけない十八、九の美しい娘が、侍女を伴いこの家を訪れた。侍女が語るには、

「姫は、常陸の国の豪族の姫君で、同族での戦火を逃れて参りました」と。夫婦は哀れに思い、心良く迎え入れ寝食を共にして過ごした。

やがて、姫君主従は朝早くから夕方まで畑仕事、時には鳥や兎などを獲って帰る。姫とは思えない働きぶり夫婦の家は豊かになった。

その内、夫は働く姫に恋慕の情を深めた。妻は嫉妬して、夫の浮気封じを健武明神に通い祈願を重ねた。

ある夜、妻の枕元に白衣の老師が現われ、「豪族の姫とは真赤な偽り、姫は八溝山の大神の精である。お札をささげるから、主従が家を出たら、この札を戸口に張り、家に籠っておれ」と告げられた。

夫婦は、このお告げに従っ

て姫たちの帰りを待った。夕方、主従が帰り、家に入ろうとしたが、戸は開かず、何度も声を掛け、家を廻ったが、全く応答がない。

姫はあきらめたのか、「私は今までの生き方が嫌になり、生まれ変わるうとしました。私を温かく迎え入れて下さった、あなた方にさえ阻まれ、八溝の山にも帰れない。谷川に身を沈めます。私の心には偽りのない証になれば、私も救われます」と告げ、立ち去った。

それから、谷川の水底から美しく光り輝く砂金が採れるようになったという。夫婦は、これを悔いて社を建て、姫君を祀ったのが「境の明神」と伝えられる。

文化財愛護会会員 堀江孝四郎



盛泉の県境にある社



■ジャーポットの保温より、使うたびにコンロでお湯を沸かしましょう

ポットでお湯を沸かして保温するよりも、使いたい時に必要量だけコンロで沸かす方が省エネになります。どうしても保温が必要な場合は、コンロで沸かしてからポットに入れます。

夜はコンセントを抜くのも忘れずに。

年間CO₂削減効果 196・1kg

杉の木 14・1本分

■冷蔵庫は季節によってこまめに設定温度の調節を

冷蔵庫の設定温度をいつも同じにしていまいませんか？設定温度を弱にすると強に比べて15～20%省エネになります。設定温度は季節や食品の量に

よって変更するよう心がけましょう。

年間CO₂削減効果 42・6kg

杉の木 3・1本分

■冷蔵庫の周りにスペースを空けましょう

冷蔵庫は周囲（側面・背面・上部）が壁に囲まれていると冷蔵庫自体の熱を充分に発散させることができず、電気使用量が増えてしまいます。熱を発散させ効率的に冷気をつくり出すためには、周囲に適切なすき間をつくること大切です。せつかくのすき間があっても冷蔵庫の上や左右のすき間に物を置いていませんか？

年間CO₂削減効果 31・1kg

杉の木 2・2本分

■煮物などに落しぶたをするだけで省エネ効果バツグン

煮物などの料理をするときに落しぶた（木ぶた、アルミホイル、パラフィン紙など）をしていきますか？落しぶたをするだけで、味のしみこみも早く、ガス代も半分以下です。

年間CO₂削減効果 48・1kg

杉の木 3・5本分

東京ガス㈱ウルトラ省エネBook、(財)省エネルギーセンター、家庭の省エネ大辞典、日本ガス協会より引用

ひとりで悩まないで、こころの健康相談

春のうつ予防

●春は入学や進学、就職、転勤など環境の変化がもとでこころの調子を崩しがちです。

●軽症のうつ病の場合、ほかにはっきりした症状がなく、睡眠障害だけが目立った症状としてあらわれることもあります。朝早く目が覚めてしまったり、夜中に何度も目が覚めてしまったりするのです。

●気分の落ち込み、不眠等はこころの病気のサインかもしれません。早めにキャッチし、相談や受診によりうつ病や自殺を予防しましょう。

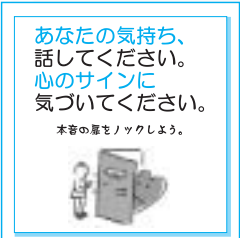

ストップ自殺

追い詰められている人は自らの苦しさを「死にたい」など自殺願望の表現や別れの準備、態度の変化、自傷行為など、周囲の人に言葉や行動で訴えています。

うつ病かも・自殺が心配…と思ったら

こころの健康相談窓口

- 〈電話・来所相談〉
- ★栃木県精神保健福祉センター ☎028-673-8785
 - ★栃木県烏山健康福祉センター ☎0287-82-2231
 - ★那須烏山市健康福祉課 ☎0287-88-7115
 - ★那珂川町健康福祉課 ☎0287-92-1188
- 〈電話相談〉
- ★こころのダイヤル ☎028-673-8341
 - ★栃木いのちの電話 ☎028-643-7830
 - ★足利いのちの電話 ☎0284-44-0783

「とちぎの環境美化運動」のご案内

町では、毎年5月下旬の日曜日に「環境美化キャンペーン」を実施しています。今年も県と連携し、「とちぎの環境美化県民運動」として、一斉清掃を実施することになりました。

地域社会における町民の交流や協力を深め“とちぎの人間力”形成を目指すものです。「とちぎの環境美化県民運動」県民統一行動日（毎年5月最後の日曜日）には、県内全域で一斉清掃が行われます。

町民の皆さまもぜひ、清掃活動にご参加くださるよう、ご協力をお願いします。

日時 5月31日（日）午前7時～午前9時
場所 那珂川町地内（道路及び河川）
問い合わせ 住民生活課生活環境係
☎0287-92-1112



ケーブルテレビ 高度化事業竣工式

4月23日、ケーブルテレビ高度化事業竣工式が福田富一栃木県知事、渡辺喜美衆議院議員、三森文徳栃木県議会議員、総務省および農林水産省の関係省庁職員ほか町関係者約280名の臨席のもと、小川総合福祉センターあじさいホールで開催されました。

式典では、佐藤佳正副町長が事業概要及び経過を説明、川崎和郎町長から「平成17年10月の合併により誕生した那



ケーブルの接続



愛荘町長とのテレビ電話

珂川町の新たなまちづくりの主要事業のひとつとして、ケーブルテレビ高度化事業を推進してきました。本事業により、町民が等しく福祉や教育など、多岐にわたる場面で情報化の恩恵を享受でき、少子高齢化に対応したユビキタス社会を実現できるよう、学官連携なども活用し、一層の充実を図っていききたい。」とのあいさつがありました。

竣工セレモニーとして、川崎町長と町内各小学校代表児童8名がケーブルを接続、会



渡辺衆議院議員



福田知事

場のスクリーンにデータ放送の画面が映し出されました。また姉妹・友好都市の愛荘町（滋賀県）の村西俊雄町長、美郷町（秋田県）の松田知己町長からテレビIP電話を使い、祝辞をいただきました。そのほか、地元県北出身の若手お笑いコンビU字工事からもお祝いビデオメッセージが届けられました。

また、来賓の福田知事からは、「県内で最も多機能・最新のケーブルテレビ網を行政と住民が一体となって活用し、個性的な魅力ある地域づくりを大いに期待します。また、田舎暮らしの情報を積極的に発信し、多くの方を迎え入れ



『うたの王様』出張予選会

てほしい」と、渡辺衆議院議員からは「今回のケーブルテレビの整備により、那珂川町は、県内で一番の情報通信機能が優れた地域となりました。今後は、情報を受けるだけでなく、イノシシ肉やトラフグなどの地域のお宝を発信し、対外的に広めてもらいたい」とそれぞれお祝いの言葉をいただきました。

式典終了後は、那須小川まほろば太鼓の記念演奏につき、記念イベントとして、とちぎテレビ「うたの王様」出張予選会が開催され、30名の出場者が本選出場をかけて、自慢ののを披露しました。

また、当日の式典及び「うたの王様」出張予選会の様子はケーブルテレビを使って各家庭に放送されました。



- 予選会を通過し、5月31日の本選に出場する町内の方
- 堀江トシ子さん（馬頭）
 - 石田 勝美さん（小川）
 - 齋藤 敦さん（片平）
 - 益子零さん・汐音さん（馬頭）
 - 石川 榮子さん（馬頭）
 - 大武 みささん（小川）
 - 榎 静香さん（大山田上郷）
 - 小林 邦雄さん（浄法寺）

本選の様子は、7月1日午後8時からとちぎテレビで放映されます。（再放送は7月5日午後7時、7月9日午後10時の2回放送）

住宅用火災警報器の設置は義務です!!

※平成21年6月1日から一般の住宅に火災警報器の設置が義務付けられます。(新築住宅は既に義務化されています)

※那珂川町の普及率は、他の市町と比べると比較的高いようですが、それでも半数程度です。早急に全世帯が設置されるようお願いいたします。

住宅用火災警報器の購入について

火災警報器は、防災設備取扱店やホームセンターなどで購入できます。

なお、購入の目安として日本消防検定協会の「鑑定マーク」が付いているものをお勧めします。



注意

悪質な訪問販売等に十分注意してください。

消防署員が消火器や住宅用火災警報器を販売することはありません。

設置場所は、常時使用する寝室です。もし2階であれば、階段の上部にも必要になります。設置位置は、エアコンなどの吹き出し口等に注意して下さい。詳しくは、近くの消防署まで問い合わせて下さい。



問い合わせは

消防本部予防課 ☎0287 - 82 - 2009

馬頭分署 ☎0287 - 92 - 2800

小川分署 ☎0287 - 96 - 2188



ご家庭の蛇口をすべて閉め、メーター器を確認してください。パイロットランプ（銀色）が回っていたら漏水と思われる。町指定業者に連絡し、すぐに修理してください。

なお、町で管理するのは水道本管です。それ以外は、所有者または使用者の管理となります。何か不明な点は、上下水道課まで問い合わせください。

● 漏水点検をしてみよう!!

ライフラインとして重要な役割を果たしている水道について、より理解や関心を深めようと、6月1日から7日を水道週間としています。

普段、何気なく使っている水道の大切さをこの機会に考えてみましょう。

皆さまのご家庭内の給水管が破損し、漏水していると、大切な水の無駄づかいになってしまいます。

漏水の早期発見・修理にご協力をお願いします。

6月1日から7日は水道週間です
おいしいね この水未来に いつまでも

● 水道週間サービス

上下水道課では、水道週間に併せて修理用の蛇口コマが必要な方に、無料でコマの配布を行います。

配付期間

6月1日(月) ~ 6月5日(金)

配付場所

上下水道庁舎(久那瀬)

配付個数

1世帯2個まで

問い合わせ 上下水道課

☎0287・92・2002



町教育委員会指導 主事に佐藤さん

本年4月より、町教育委員会の指導主事として勤務することになった佐藤英夫さん（大内）を紹介します。



「平成14年度以来の那珂川町での勤務となります。

教育行政の立場での勤務となりますが、教育を支えるのは学校だと考えています。行政と教育現場の橋渡し役として、町の教育振興の役に立てよう努力したいと考えています。



行政相談委員に 荒井さん

馬頭地区担当の行政相談委員に荒井進さん（矢又）が4月1日付で、総務大臣から委嘱されました。



行政に関する苦情や意見・要望がありましたら、お気軽にご相談ください。

お問い合わせ 総務課行政係
0287・92・1111

町の行政相談委員

荒井 進（矢又） ☎0287-92-3490
守谷 次男（小川） ☎0287-96-3169

行政相談の会場

毎月第3水曜日（馬頭総合福祉センター）
毎月第4水曜日（すこやか共生館）

受付は、いつでも午前9時30分～11時30分となります。

「人権擁護委員の日」

特設人権相談所の開設

6月1日は人権擁護委員法の施行日です。全国人権擁護委員連合会はこの日を「人権擁護委員の日」と決めて、なお一層の人権思想の啓発に努めています。

那珂川町には次の7名の人権擁護委員がおります。

長谷川久夫（小川） ☎0287-96-2565
大金 進（大内） ☎0287-92-3869
高林 和男（大山田下郷） ☎0287-93-0102
高田 敬（馬頭） ☎0287-92-2370
岡 豊子（久那瀬） ☎0287-92-5604
薄井 忠恵（小川） ☎0287-96-4398
岸 礼美（片平） ☎0287-96-2616

人権擁護委員は、特設相談所において月2回（第2・第3水曜日）と自宅において電話等で相談を受け付けておりますが、「人権擁護委員の日」にあたり下記のとおり特設人権相談所が開設されます。

「人権擁護委員の日」特設相談日

日 時：6月4日（木） 午後1時～3時
場 所：馬頭総合福祉センター
小川総合福祉センター

相談内容：毎日の暮らしの中で起こる様々な問題、いじめ、体罰、女性・障害者に対する差別問題、家庭内（夫婦、親子、結婚、離婚、相続等）借地、借家、近隣の揉め事などどんな相談にも応じます。相談は無料で秘密は守られます。お気軽にご相談ください。

問い合わせ：宇都宮地方務局烏山支局 ☎0287-82-2251
那珂川町総合窓口課 ☎0287-96-2111
那珂川町住民生活課 ☎0287-92-1112

平成20年度 情報公開及び個人情報保護の運用状況

町では、町政に関して町民に説明する責務を全うするとともに、公正で開かれた町政を推進するため、「情報公開条例」に基づき町の情報を公開しています。

また、「個人情報保護条例」により、町の保有する個人情報の適正な取り扱いと本人からの情報開示請求等に関する手続きを定め、プライバシーの保護に努めています。

これらの条例では、年1回の運用状況を公表することとしています。

情報公開条例（公開請求）

実施機関	請求件数	公開	一部公開	非公開
町長	2	2		
教育委員会				

個人情報保護条例（公開請求）

個人情報保護条例の開示請求はありませんでした。

お詫びと訂正

広報なかかわ4月号に誤りがありましたので、お詫びして次のとおり訂正します。

- ・13ページの総事業費を約25億9,600万円、国・県補助金を12億3,700万円、合併特例債を11億1,500万円、一般財源を2億4,400万円に訂正
- ・24ページの寄贈欄（社会福祉協議会振興振興基金）七万円 益子芳広様（大山田上郷）に訂正
- ・27ページのおくやみ欄 福島 公（62）浄法寺に訂正

広報文芸

俳句

陽炎や夢は彼方へ遠ざかり
野焼せし男ら老いぬ過疎の町
紋白蝶ひらりひらりと大河越ゆ
雲を吐く那須連峰や雁帰る
初音かな夫と聞く身のもどかしき
葬りゐて荒東風に髪乱さるる

盛泉 大金 遊水
松野 鈴木 君枝
馬頭 藤田 芳輝
小川 小川のぶ子
久那瀬 堀江 直子
吉田 国安 薫

短歌

広やかな丘に淡墨桜咲き満ちて国分尼寺の伽藍幻影
病窓に見えるこぶしの花咲きて尾長むらがり枝ゆらしあり
湯の宿の浴衣に着替え下駄履けば旅情が音となり響ける
運ばれし焼立ての鮎息吹きつつ食めばかくはし芳香の魚
氷柱まだ融けざる崖の黒肌に露のとう萌ゆる那珂の源流
わが庭に春一番を告ぐる花黄色水仙今盛りなり

馬頭 藤田 文代
盛泉 佐藤 茂
和見 藤田 和夫
小川 郡司 喜恵
小川 古澤 實
小川 佐藤佳久子

川柳

夢でいい出会ってみたい人がいる
子が帰る頃に止まった救急車
鍋焦がし胸の鼓動がおさまらず
温室でざわめきたした鉢仲間
三度目の手術生命線を見る
バレそつな嘘に鼓動が早くなる

谷田 岡崎 友子
谷田 岡崎 甫子
小田 笹沼 季子
小砂 佐藤 有紀
大山田下郷 平澤 照雄
小川 大嶮 克明
薬利



新着図書

那珂川町 図書館

『派遣村 何が問われているのか』

宇都宮健児／編（岩波書店）



二〇〇八年十二月三十一日から翌年一月五日の間に、東京日比谷公園内に開設された「年越し派遣村」。そこには、雇用情勢の悪化で、職を追われ住処を失い、生存を脅かされている多くの人たちが集まった。かつてない注目を集めた派遣村は、なぜ必要とされたのか。そして、何を問いかけているのか。運営の当事者から研究者まで、様々な立場から、派遣村が投げかけた問いに応答する。

『極北クレイマー』

海堂 尊／著（朝日新聞出版）



財政破綻にあえく極北市。赤字5つ星の極北市民病院に、非常勤外科医の今中がやってきた。院長と事務長の対立、不衛生でカルテ管理もずさん、謎めいた医療事故、女性ジャーナリストの野心、病院閉鎖の危機。はたして今中は、医療崩壊の現場を再生できるのか。医療エンターテインメントの新境地。

『月のえくぼを見た男 麻田剛立』

鹿毛敏夫／作（くもん出版）



「これがいつも見ていた月の表面か・・・」
反射望遠鏡の先に見えた月の地表面の光景に、剛立は言葉を失った。剛立がクレーターの様子をスケッチした図は、日本最古の月面観測図となった。
日本近代天文学の礎となった麻田剛立の生涯を、彼の生きた時代と支えた人びとのつながりの中で描く。

- ◇ 『咲くや、この花』 長野まゆみ／著（角川書店）
- ◇ 『商人』 ねじめ正一／著（集英社）
- ◇ 『こいしり』 島中 恵／著（文芸春秋）
- ◇ 『新・野性の証明』 森村誠一／著（角川書店）
- ◇ 『ひろいもの』 山本甲士／著（小学館）
- ◇ 『ステップ』 重松 清／著（中央公論新社）
- ◇ 『納棺夫日記』 青木新門／著（文芸春秋）
- ◇ 『ルナ・チャイルド』 ムーニー・ウィッチャー／著（岩崎書店）
- ◇ 『自分で作れるグミの本』 荻田尚子／著（文化出版局）
- ◇ 『釣りキチ三平・平成版』 矢口高雄／著（講談社）
- ◇ 『水木しげる妖怪まんが鬼太郎』 水木しげる／著（小学館）

春の交通安全
県民総ぐるみ運動

去る4月6日から15日にかけて、春の交通安全県民総ぐるみ運動が展開されました。

初日の6日、午前7時半から旭町交差点で、午前11時からは、道の駅ばとつで交通安全協会役員や女性部会員、安全運転管理者協議会員などが街頭指導に立ち、ドライバーに交通安全を呼びかけました。



学官連携がスタート
宇都宮メディア・アーツ専門学校
の入学式に町長が出席

4月7日、栃木県総合文化センターサブホールで行われた学校法人宇都宮美術学院「宇都宮メディア・アーツ専門学校」の入学式に川崎和郎町長が来賓として出席しました。

川崎町長はあいさつの中で、「当町のユビキタス社会の実現のため、学校が有する知識や技術を町の各分野で活かして下さい」と期待を述べました。

当町と宇都宮メディア・アーツ専門学校は去る2月19日に相互友好協力協定を締結、本年度よりデジタルメディア科を中心とした学生がインターシップで町と協力・連携し、高度情報化システムを活用した町づくりを実践していきます。

水稲播種
2万2,000枚!

4月9日、北向田の西部地区営農集団育苗センターにおいて、水稲の播種作業が行われました。

西部地区営農集団では、昭和62年から水稲共同育苗施設を整備、農協などからも委託を受け、今年は、水田110ha分の水稲の苗2万2,000枚を育成しました。

岩村文郎組合長によると「無事に出荷するまでは、温度管理や水遣りなど、大事な苗の育成に気の抜けない日々が続きます」とのこと。連休の田植えシーズンの最盛期には、苗を受け取りに来る軽トラックの長蛇の列が、季節の風物詩になっているそうです。



扇の館



馬頭公園

町内各地で花見盛り

4月12日、扇の館(三輪)で「小川と一春まつり」が開催され、焼そばなどの出店やフリーマーケット、那須小川まほろば太鼓演奏を見に来たお客さんで大いに賑わいました。

また、馬頭公園などでも多くの家族連れが満開の桜の下で楽しそうに花見をしていました。

戦没者・消防殉職者
合同追悼式

小川総合福祉センターあじさいホールで4月22日、戦没者・消防殉職者合同追悼式がしめやかに行われ、遺族や来賓約150人が参列しました。

式典で川崎和郎町長は、「尊い命を戦争に、あるいは消防業務に捧げられた英霊に対し、ご遺族及び関係者の皆さまと共に偲び、その犠牲により培われた教訓を胆に銘じ、住民の生活の安定と安心、福祉の向上を目指し、諸英霊のご恩に報つ決意です」と戦死された1,037柱と消防殉職者3柱の英霊に対し、追悼の辞を述べ、議会議長や遺族代表などの来賓が追悼の碑に向かい、次々と献花しました。



祝100歳 板橋ツヤさんに
祝い金と花束を贈呈

4月22日に100歳を迎えた板橋ツヤさん（小川）を川崎町長が訪問し、祝い金と花束を贈りました。

板橋さんは、大正期の女学生時代に須賀学園（現宇都宮短期大学附属高校）バレーボール部で活躍し、県代表として全国大会にも出場したことがあるそう、猛練習に励み、寄宿舎と学校を往復する毎日だった当時を懐かしそうに語ってくれました。長生きの秘訣をお伺いしたところ、「年を取っても、草むしりなどでよく体を動かしていたこと、また、食事は硬いものでもよく噛んで食べること」と答えてくれました。

プレミアム商品券に行列
商工会が町内共通商品券販売

4月22日、馬頭・小川商工会で定額給付金の給付時期に合わせて那珂川町共通商品券が販売されました。1万円分の商品券を購入すると、1万1500円分の買い物ができるプレミアム付きで、販売窓口で一人3万円まで購入できるとあって、9時の販売開始時には行列ができるほどの反響がありました。町内151店舗で10月21日まで使用できるのも魅力とあって、お昼過ぎには総額3,450万円分の商品券は完売になりました。15%のプレミアム分が家計を潤し、町内商店会の消費の拡大にもつながり、すばらしい企画だと好評の様子でした。



お問い合わせ

馬頭商工会 092・2249
小川商工会 096・3172

小規模多機能型居宅介護施設「ひだまり」と
グループホーム「アベータ」が開所しました



4月26日に小規模多機能型居宅介護施設「ひだまり」とグループホーム「アベータ」が馬頭（田町）に開所し、その式典に川崎町長を始め、町関係者が来賓として出席しました。当施設は、国の事業に基づき、町が公募し、医療法人社団湘風会（神奈川県大磯市）が整備しました。施設代表の藤田和雄副理事長から「介護を取り巻く厳しい環境の中で、当施設が地域の皆さまの一助になれば幸いです」と挨拶がありました。「ひだまり」では、デイサービスとホームヘルプとショートステイの一体的なサービスを受けることができ、一方、併設される「アベータ」では入居者同士が助け合う家族的な雰囲気の中での介護を受けることができます。

遊休農地発生防止・解消のために「ナタネ」・「ヘアリーベッチ」の種を配布します

配布対象者 適正に管理できる町内の農家の方（先着順）

申込方法 電話で申し込んでください。

問い合わせ 農林振興課農政係

☎0287 - 92 - 1113

国民生活基礎調査にご協力を

厚生労働省（栃木県）では、6月4日及び7月16日現在で国民生活基礎調査を実施します。

この調査は、国民の世帯や所得の状況等を把握し、今後の施策立案に役立てるためのものです。

県が任命した調査員（調査員証携帯）が調査対象世帯を訪問し、家族構成や所得等についてお伺いしますので、よろしくご協力ください。

問い合わせ 栃木県健康増進課

☎028 - 623 - 3095

栃木県政世論調査にご協力を

対象 県内に在住する20歳以上の方から2,000名を無作為抽出

期間 5月18日～6月9日

実施方法 調査票を郵送します。（秘密は厳守します。ぜひご協力下さい。）

問い合わせ 栃木県広報課

☎028 - 623 - 2158

南米等県人会青年派遣事業参加者募集

ブラジル・サンパウロ市にある「在伯栃木県人会」との交流やホームステイ、企業視察等を通して、新たな自分を見つけてみませんか。

研修期間

事前研修 11月～平成22年2月

海外研修 平成22年2月24日(水)

～3月5日(金)

募集期限 6月1日(月)

募集定員 5名

応募資格 県内在住者（但し、通学のため一時的に県外に住所を定める

学生も含む）で、平成21年4月1日現在、満20歳以上36歳未満の者

参加費 200,000円

主催 栃木県南米等県人会青年派遣事業実施委員会

問い合わせ 生涯学習課

☎0287 - 96 - 2116

国税に関する税務相談のご案内

昨年11月から電話による国税に関するご質問・ご相談は、国税局「電話相談センター」でお受けしております。

これに伴い、税務署の代表電話が自動音声案内に変わっております。

具体的な操作については、音声案内に従って下さい。

また、税務署での面接相談は、「事前予約制」となっております。

予約の際には名前・住所・相談の内容等をお伺いいたします。

但し、税金の納付相談については、事前予約は不要です。

問い合わせ 氏家税務署

☎028 - 682 - 3311

電話加入（利用）権の公売について

矢板県税事務所では、県税の滞納により差し押さえた電話加入（利用）権の公売を行います。

公売日時 5月21日（木）午後1時30分（10分前にお集まりください。）

場所 栃木県塩谷庁舎101会議室

持参品 印鑑、買受代金、本人確認できるもの（運転免許証等） 代理人の場合には委任状が必要です。

問い合わせ 矢板県税事務所収税課

☎0287 - 43 - 2171

ウィルス性肝炎(B型、C型)検査の実施について

検査日時 毎週火曜日午前9時～10時

場所 県北健康福祉センター

その他 検査は要予約です。また、検査結果は受検者に直接お知らせします。

問い合わせ 県北健康福祉センター

☎0287 - 22 - 2679

(財)栃木県育英会の奨学生募集

(財)栃木県育英会では、高校及び専修学校高等課程（2年以上）の学生を対象に奨学生を募集します。

募集期間 5月18日～6月23日

貸与月額 国公立 18,000円

私立 30,000円

願書等配布先 県内高校、町教育委員会、県教育事務所など

栃木県育英会では、奨学金の貸付原資となる善意の寄附を募集しています。1人でも多くのご支援をお願いします。

問い合わせ 栃木県育英会事務局

☎028 - 623 - 3459

南那須特別支援学校運動会（体験学習）のご案内

栃木県立南那須特別支援学校では、障がい児教育への理解を深めていただくため、体験学習の一環として運動会を一般公開いたします。見学を希望される方は、事前に学校にお申し込み下さい。

日時 5月16日（土）雨天順延

午前9時30分～午後2時

問い合わせ 南那須特別支援学校

☎0287 - 88 - 7571

とちぎ難病相談支援センター医療相談のご案内

開催日時 5月27日午後1時～4時

対象疾患 神経・筋系疾患

担当医師 獨協医科大学病院 神経内科 小鷹昌明医師

その他 事前予約をお願いします。

問い合わせ とちぎ難病相談支援センター

☎028 - 623-6113

那須南病院職員（看護師・准看護師）募集

那須南病院では、年間を通して看護師・准看護師を募集しています。

応募方法、勤務内容などの詳細につきましては、お問い合わせ下さい。

問い合わせ 那須南病院総務課

☎0287 - 84 - 3911

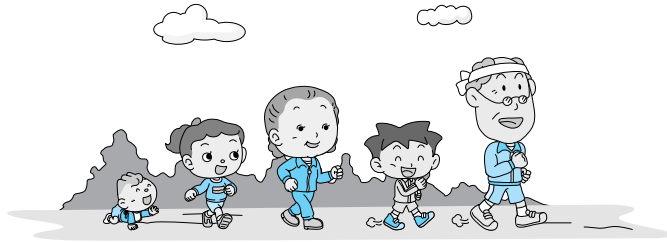

たのしい絵本と紙しばいの会

- ・ 5月21日(木) 午前10:30～
- ・ 6月4日(木) 午前10:30～
- ・ 場所 馬頭図書館 視聴覚室
小さいお子さまのためのおはなし会です。
親子で一緒にお越しください。

読書会

- ・ 6月10日(水) 午後1:30～
- ・ 場所 馬頭図書館 視聴覚室
テキスト「枕草子・前半部分」 清少納言／著
和やかな雰囲気です。興味のある方はお気軽にどうぞ。

婦人ボランティアのおはなし会

- ・ 6月13日(土) 午後2:00～
- ・ 場所 馬頭図書館 児童室
おはなしじょうずなボランティアさんが
昔ばなしの絵本や紙しばいを
読んでくれます。

馬頭図書館・小川図書館の休館日

共通：5月31日(月)

馬頭図書館休館日

5月18日(月)、25日(月)
6月1日(月)、8日(月)
15日(月)

小川図書館休館日

5月15日(金)、22日(金)
29日(金)
6月5日(金)、12日(金)



今月の表紙

ひばり幼稚園入園式
(4月10日)
お父さん、お母さんに手を
ひかれ元気に門をくぐる新園
児たち。
「友達いっぱいできるかな
?」「おもちゃはいっぱいあ
るのかな?」「おやつはい
っぱいあるのかな?」
不安と希望に満ち溢れたか
わいらしい笑顔がたくさんあ
りました。

チャレンジクッキング

- ・ 5月16日(土) 午前10:00～
かわいくておいしい“きんちゃくゼリー”を作ります。
- ・ 参加申し込み 5月14日(木)まで
- ・ 参加費 50円
- ・ 持ち物 エプロン・三角巾
*爪を切ってきてね!

なかよしひろば

- ・ 5月21日(木) 午前10:00～
今年度はじめてのなかよしひろばです。
小さいお子さんと保護者の皆さん、一緒に楽しく
過ごしましょう。
初めての方大歓迎! お気軽に参加してください。
- ・ 参加申し込み 5月19日(火)まで
- ・ 参加費 50円(おやつ代)

生け花教室

- ・ 5月24日(日) 午後1:30～
家の玄関やお部屋などにステキな
お花を飾りませんか?
・ 講師 森嶋恵美子先生
- ・ 参加申し込み 5月20日(水)まで
- ・ 花代 700円



なかよしひろば

- ・ 6月4日(木) 午前10:00～
しゃぼんだまあそびをしよう。
- ・ 参加申し込み 5月31日(日)まで
- ・ 参加費 50円(おやつ代)

遠足

- ・ 6月14日(日) 午前9:00～午後4:00
※この時間、児童館は利用できません
- ・ 場所 那須どうぶつ王国(那須町)
- ・ 参加費 無料
- ・ 募集定員 先着25名
- ・ 申込期間 5月19日(火)から
6月5日(金)まで
※電話で申し込みの場合も
後日「遠足のお知らせ」を
取りに来てください。



「児童館」 5月16日～6月15日 のお休み

開館時間 午前9時～午後5時
☎0287-96-3109

日	月	火	水	木	金	土
						5/16
17	18	19	20	21	22	23
24	25	26	27	28	29	30
31	6/1	2	3	4	5	6
7	8	9	10	11	12	13
14	15					

那珂川町の文化財シリーズ

那珂川でつながる土器

なす風土記の丘資料館・湯

津上館では、第十八回特別展「茂木町の遺跡」を開催中です。紹介している茂木町は県南東部に位置し、那珂川町とは那珂川を通じてつながっています。その交流を示す縄文土器が、茂木町の松の木遺跡で見つかっています。

松の木遺跡は那珂川の支流である逆川の左岸台地上にあり、那珂川の合流地点までは三キロメートルほどです。今から約四五〇〇年、三五〇〇年前にかけての縄文時代中期後半から後期前半を中心に栄えた大規模な集落跡で、竪穴住居や貯蔵用の袋状土坑が多



松の木遺跡の土器
(茂木町教育委員会蔵)

数発掘されました。

松の木遺跡からは東北地方南部を中心に作られた土器や、関東地方の土器などが出土しています。その中に浄法寺タイプといわれる土器が含まれていました。

浄法寺タイプとは、口辺部に渦巻きや曲線など立体的な装飾を持った特徴的な土器です。胴部には縄文が施され、小さな突起や複雑な形の把手がつけられたものもあります。昭和五十一年度に発掘調査が行われた、那珂川町浄法寺地区の浄法寺遺跡でまとまって出土したことから、この名称が付けられました。関東地方の土器と一緒に出土することが多いのですが、北陸や東北地方の土器の影響を受けて、栃木県北部で作られるようになった土器と考えられています。那須地方を中心として、福島県の浜通り地域から、栃

木県の芳賀地域にかけて分布しています。小川館には、こ

の浄法寺タイプの人面把手付土器が常設展示されています(五月二十日まで高根沢町歴史民俗資料館に貸し出し中)。

松の木遺跡の浄法寺タイプの土器は、おそらく那珂川を通じた那須地域との交流によりもたらされたと考えられます。他にも、那須との交易を示す高尾山産黒曜石の破片が遺跡の土坑から見つかっています。

今回の特別展では、浄法寺タイプの深鉢を一点展示しています。展示室内に入るとすぐに、多数の縄文深鉢や浅鉢とともに台上に飾られています。やや小さいためあまり目立たないかもしれませんが、那珂川町と茂木町の間で、縄文時代に交流のあったことを物語る重要な出土品なのです。(なす風土記の丘資料館)

学芸員 永森裕子



浄法寺遺跡の人面把手付土器

うぶいそ

(氏名)(父母の名)(住所)

岡田 爽甫	守馬 道恵	小竹 勇心	健一 忍	安達 優奈	久美子 超	瀧澤 柚希	美雪 修	石崎征志朗	裕之 小川	寿子 小川
-------	-------	-------	------	-------	-------	-------	------	-------	-------	-------

おくやみ

(氏名)(年齢)(住所)

酒主 八ル	馬頭 (80)	海老沢光一	馬頭 (72)	飯塚 登	馬頭 (59)	秋元 千正	馬頭 (91)	露久保喜美枝	馬頭 (94)	車マスエ	健武 (79)	埴 勤	矢又 (74)	田角 友雅	和見 (83)	小林 敏夫	和見 (62)	立花 俊一	北向田 (60)	高梨 實	久那瀬 (91)	小幡 シマ	松野 (88)	塚原 シナ	富山 (87)	高野 久子	富山 (74)	菊池 昌平	大那地 (82)	菊池 昇	大那地 (93)	和田 章	大山田郷 (86)	藤田 アサ	大山田郷 (90)	青木 ヒサ	小川 (89)	田代 倭文	東戸田 (100)	鈴木スミエ	三輪 (84)
-------	---------	-------	---------	------	---------	-------	---------	--------	---------	------	---------	-----	---------	-------	---------	-------	---------	-------	----------	------	----------	-------	---------	-------	---------	-------	---------	-------	----------	------	----------	------	-----------	-------	-----------	-------	---------	-------	-----------	-------	---------

掲載は希望者のみです。

3月21日、4月20日
受付分 敬称略



5月1日現在の人口

(住民基本台帳)

男	9,768人 (-17)
女	9,752人 (-24)
計	19,520人 (-41)
世帯数	6,057 (+1)

()内は前月との比較



広報 Koho Gallery
展示室

第44回

歌川広重の最大の揃物「名所江戸百景」は安政3年2月改印から同5年10月改印の2年9ヶ月の歳月で制作された。（後に二代広重による安政6年4月改印の作品1枚と梅素亭玄魚の意匠による目録1枚を合わせた120枚揃として売り出された）広重はこの作品制作中の安政5年9月6日に歿してしまう。この作品は極上の摺りの揃物が複数組存在することから入銀物だったと考えられる。入銀物とは、有力者から先にお金を集めてから制作に取りかかる作品（例えば写楽の黒きら摺の大首絵が知られる）のことである。その為、摺彫に贅を尽くした作品に仕上がっている。版元は下谷新黒門町に店を構えていた新進気鋭の地本問屋の魚栄こと魚屋栄吉である。彫師は2名の名が作品中に記され「彫千」は須川千之助、「彫竹」は横川竹次郎と推測される。2名とも当時は錦絵の彫りの名手と言われていた。摺師は不明である。

広重の風景画は横判が多かったが、晩年、豎判の構図に新機軸を打ち出した。例として「亀戸梅屋敷」の梅樹の一本の枝を極端に大きく描き、他を遠方に小さく描く近景拡大型構図法が挙げられるが、同様の画法で制作しているのが「深川萬年橋」、「亀戸天神境内」、「はねだのわたし弁天の社」（後期出品）、「四ッ谷内藤新宿」（後期出品）などである。「大はしあたけの夕立」は川は右下がりには架けられている。川と橋による緩やかな楕円の不安定な構図となっている。空には不変則な墨壺ぼかしの雨雲が描かれている。「深川洲崎十萬坪」（後期出品）では、空高く飛んでいる大鷲の翼が画面を包み込む様に大きく広げられている。大鷲の眼下には江戸湾や洲崎海岸が広がり、遠くに筑

— 春季特別展 —

日本の四季 名所江戸百景展（後期）

波山を望む、幻想的な雰囲気演出されている。

上記の作品は、いずれの作品も成功した例であるが、このシリーズ全体では景観説明に重きを置いた作品が多く、見せる風景画として位置づけられ、名所の案内のように描かれている。「名所江戸百景」は広重の画業における代表的な作品で、風景画の集大成といえる。



歌川広重「名所江戸百景 水道橋駿河台」

那珂川町馬頭広重美術館 学芸員 市川信也

【会 期】 前期5月17日(日)まで
後期5月21日(木)～6月21日(日)

【ミュージアムトーク（展示解説）】

5月23日(土)午後1時30分～ 当館学芸員

【開館時間】 午前9時30分～午後5時まで
(ただし入館は4時30分まで)

【入館料】 大人 700円(630円)
高・大学生 400円(360円)
小・中学生 100円(90円)

※平成21年4月から町内の小中学生は、入館料が無料になりました。

※()は20名以上の団体料金。70歳以上、小学生未満は無料。障害者手帳をお持ちの方・付き添い1名は半額。

那珂川流域活性化連絡協議会主催

「地域の素材(紙、布、木)
の心豊かな創造性」

創作人形展
— 下川明子の世界 —

5月12日から15日の間、馬頭広重美術館ギャラリーで開催される上記作品展の中から2作品をご紹介します。



「倒木に寄り添う男」

ミニ
ギャラリー



「矢車草」