

なかがわ

広報

2009.10



No.49

- 平成20年度決算報告 2
- 那珂川町長選挙のお知らせ 4
- 祝 敬老 5
- 町職員の給与・定員管理の状況 6
- スポーツの秋！運動会 8
- マイバッグプリントデザイン募集 11



平成20年度決算報告

一般会計・特別会計が認定

平成20年度那珂川町の一般会計、各特別会計及び水道事業会計の決算が、9月8日から15日まで行われた第5回那珂川町議会定例会で認定されました。

一般会計の決算額は、歳入が87億5,553万円、552万9,342円で前年度に比べ4.8%の増、歳出が81億7,894万2,092円で前年度比6.0%の増となり、差引額は5億7,658万7,250円。このうち繰越明許費繰越額1,338万8千円を差し引いた実質収支額は、5億6,319万9,250円となりました。

歳入

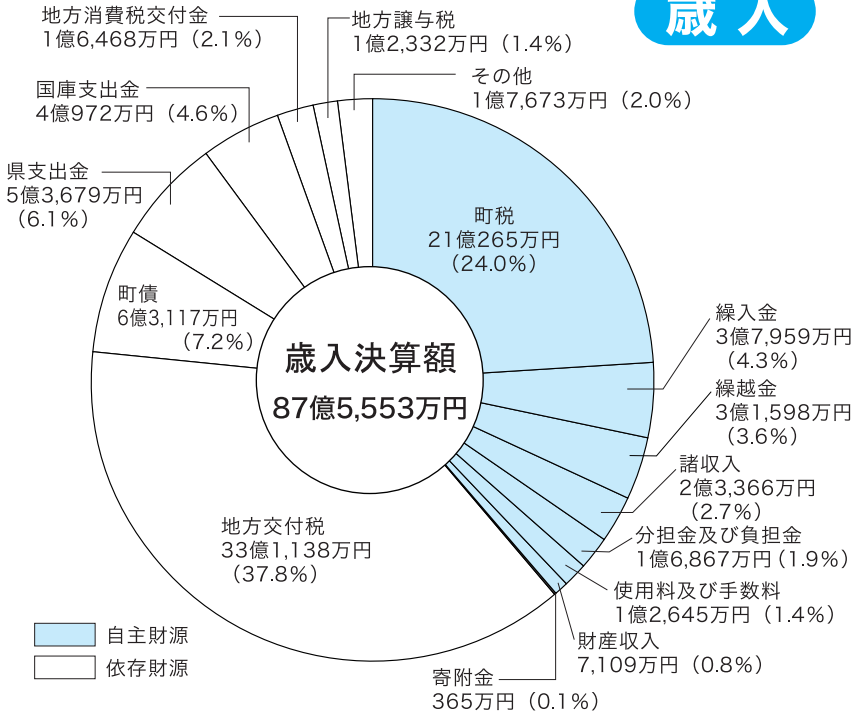

また、8つの特別会計の合計額は歳入が59億3,107万6,123円で、前年度に比べ、15.0%の減、歳出は56億5,841万1,019円で前年度比15.7%の減となりました。

水道事業会計では、資本的収入額が資本的支出額に不足する9,501万7,594円は、損益勘定留保資金、建設改良積立金等で補てんしました。

一般会計の概要

歳入の主なものは、地方交付税、町税、県支出金及び臨時財政対策債や過疎対策事業債等の地方債であります。

また、依存財源と自主財源の構成比は、それぞれ61.3%、38.7%となりました。

歳出の主なものの第一は、民生費で、各種の福祉事業や子育て支援事業費であります。第二は総務費で、ケーブルテレビ事業特別会計繰出金のほか、総務管理費等、第三は公債費、第四は教育費で、馬頭中学校施設整備事業のほか、教育施設の管理運営費が主なものであります。

特別会計・公営企業会計

会計名	区分 決算額			
	歳入	歳出	差引	
国民健康保険	21億1,578万円	19億8,940万円	1億2,638万円	
老人保健	2億1,926万円	2億1,246万円	680万円	
後期高齢者医療	1億4,337万円	1億4,056万円	281万円	
介護保険	11億9,414万円	11億3,924万円	5,490万円	
下水道事業	3億9,282万円	3億7,731万円	1,551万円	
農業集落排水事業	4,813万円	4,691万円	122万円	
簡易水道事業	3億2,112万円	2億9,827万円	2,285万円	
ケーブルテレビ事業	14億9,646万円	14億5,426万円	4,220万円	
合計	59億3,108万円	56億5,841万円	2億7,267万円	
水道事業	収益的収支	2億3,817万円	2億2,413万円	1,404万円
	資本的収支	9,019万円	1億8,520万円	9,501万円

決算額については、万円未満の端数を四捨五入しています。



イノシシ肉加工施設



町道本町舟戸線

歳出

目的別

性質別

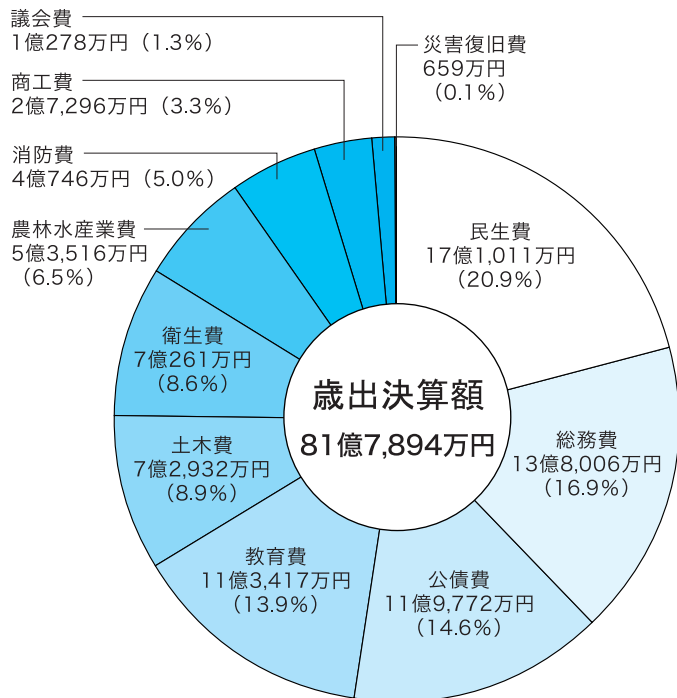
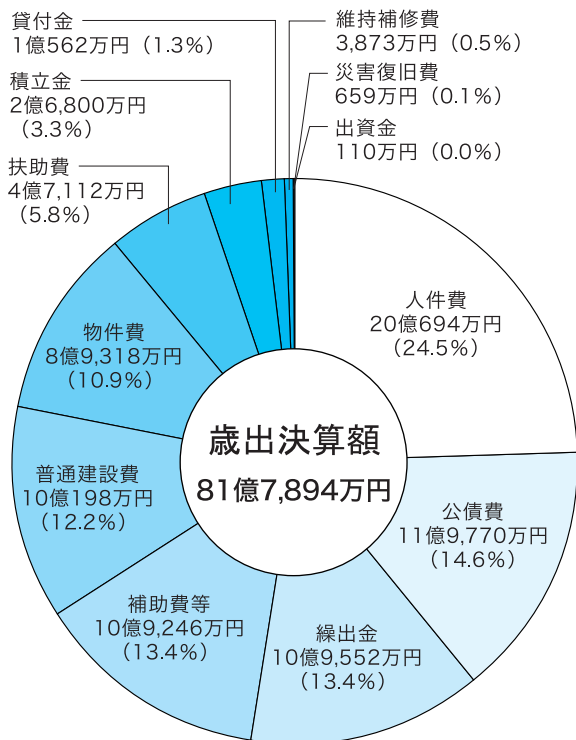

平成20年度一般会計の主な事業

総務費

- ケーブルテレビ事業特別会計繰出金 2億5,816万円
- 移動通信用鉄塔施設整備事業 826万円
- 自然・環境との共生推進事業 131万円
- 定額給付金給付事業 287万円

民生費

- 障害者福祉サービス事業 1億3,961万円
- 児童手当支給事業 1億2,483万円
- こども医療費 2,266万円
- 統合保育園建設事業 5,369万円

衛生費

- 母子保健衛生事業 579万円
- 健康増進事業 2,401万円
- 合併処理浄化槽設置補助金 2,385万円
- ごみ収集対策事業 2億136万円
- し尿処理対策事業 7,993万円

消防費

- 消防管理運営費(常備消防含む) 3億9,523万円
- 消防施設整備事業 1,150万円

農林水産業費

- 中山間地域等直接支払交付事業 2,696万円
- 県単農業農村整備事業 3,530万円
- 南部地区中山間地域総合整備事業 1億5,608万円
- イノシシ処理加工施設整備事業 3,881万円

商工費

- 中小企業振興資金事業 1億248万円
- 商工業振興費 2,236万円

土木費

- 地籍調査推進事業 3,010万円
- 道路等維持補修費 2,371万円
- 町道改良舗装事業 1億2,822万円
- 地方道路交付金事業 1億5,776万円

教育費

- 小川中学校施設整備費 1,102万円
- 馬頭中学校施設整備費 1億3,728万円
- 学校給食センター管理運営費 1億2,816万円
- 体育施設維持管理費 3,637万円



議長に 石田彬良氏

第5回町議会定例会で議長の選挙が行われ、投票の結果、議長に石田彬良氏（矢又）が選出されました。

—あなたの犬が近所から好かれるために—

犬の飼い主は、命あるものである犬の所有者としての責任があります。

犬の種類や習性などに応じて適正に飼育しましょう。

飼い主の義務4箇条+1

- 1 放し飼いはやめましょう。
 - ・放し飼いはみんなの迷惑です。
 - ・犬にとっても交通事故にあうなど危険がいっぱいです。
- 2 犬の登録と狂犬病予防注射を受けましょう。
 - ・登録と狂犬病予防注射は法律により義務付けられています。
 - ・「犬鑑札」や「注射済票」をつけていると迷子のときに役立ちます。
- 3 不妊、去勢手術をしましょう。
 - ・不幸な命を増やさないのも飼い主の義務です。
 - ・問題行動（鳴き声等）の解決にも有効です。
- 4 「ふん」の後始末を必ずしましょう。
 - ・道路や公園などを汚さないようにしましょう。
- 5 えさだけ無責任にあげるのはやめましょう。
 - ・1年中つないだままではかわいそうです。適度な運動、衛生管理、健康管理に心がけましょう。

住民生活課 ☎0287-92-1112

那珂川町長選挙のお知らせ

『この一票 みんなで築く 那珂川町』

任期満了に伴う那珂川町長選挙が下記のとおり、執行されます。

投票日 平成21年11月1日（日）
午前7時～午後8時
告示日 平成21年10月27日（火）
期日前投票 平成21年10月28日（水）
～31日（土）
午前8時30分～午後8時
馬頭期日前投票所（山村開発センター）
小川期日前投票所（小川健康管理センター）

※投票日に仕事や旅行等で投票出来ない方は、期日前投票が出来ます。

※病院や施設に入院・入所中の方は、不在者投票が出来ます。

詳しくは、那珂川町選挙管理委員会までお問い合わせ下さい。



那珂川町選挙管理委員会 ☎0287-92-1111

健全化判断比率			
指標	那珂川町	早期健全化基準	財政再生基準
実質赤字比率	-	14.53%	20.00%
連結実質赤字比率	-	19.53%	40.00%
実質公債費比率	12.70%	25.00%	35.00%
将来負担比率	63.80%	350.00%	

実質赤字額、連結実質赤字額がないため「-（該当なし）」で表示しています。

資金不足比率		
特別会計等	那珂川町	経営健全化基準
水道事業会計	-	20.00%
下水道事業特別会計	-	
農業集落排水事業特別会計	-	
簡易水道特別会計	-	

資金不足比率がない会計は「-（該当なし）」で表示しています。

地方公共団体の財政の健全化に関する法律に基づき、平成20年度決算にかかる財政指標（健全化判断比率及び資金不足比率）を公表するものです。公表することになるのは、実質赤字比率、連結実質赤字比率、実質公債費比率、将来負担比率の4指標と資金不足比率です。

平成20年度決算に基づき算定された那珂川町の健全化判断比率及び資金不足比率は、左記表のとおりすべて国の基準値以下となるとともに、前年度数値を下回ることもとなりました。健全化法上は「健全」と判断されましたが、町税収入が少なく、地方交付税への依存度が高い財政状況であることには変わりなく、継続的な行財政改革の推進を図り、健全財政の運営に努めていきます。

健全化判断比率等の公表

那珂川町は健全段階

祝敬老

長年にわたり地域社会の発展に尽してきた高齢者を敬い、町では、「敬老の日」に際し、75歳以上の方全員に記念品を贈り、長寿を祝いました。

また、行政区長を中心とした地域の皆さんや実行委員会が中心となって、9月12日、13日、15日の3日間、町内18会場と2施設で敬老会が開催され、それぞれ趣向を凝らして、招待者の皆さんを持って成しました。

今年、75歳以上の高齢者は、昨年より52人増えて、3、374人です。

ご長寿ランキング

106歳	磯田	クメさん(馬頭)
102歳	笹沼	信義さん(小砂)
101歳	鶴時	ミツさん(小川)
101歳	大金	チヨさん(小口)
100歳	関谷	ミユキさん(三輪)
100歳	大金	國七さん(和見)
100歳	笠井	ミツさん(健武)
100歳	内田	モトさん(盛泉)
100歳	板橋	ツヤさん(小川)
100歳	塚原	ヒデさん(芳井)
100歳	橋本	イチさん(小川)
99歳	大久保	一二さん(馬頭)
99歳	鈴木	リカさん(谷川)
99歳	鈴木	ツマさん(富山)
99歳	青木	喜代さん(小川)



新町室町敬老会

式典に臨む招待者

中学生からのお祝いメッセージ



招待者代表あいさつ



小川地区敬老会

まほろば語りに会場は大笑い



コーラスでお祝い



まほろば語り

小口敬老会



敬老を祝して乾杯!

北向田敬老会



子ども達からのお祝いの言葉

大内敬老会



みんなで記念写真



交通安全講話



祝い太鼓の披露

那珂川町職員の 給与・定員管理などの状況を紹介します



那珂川町職員の給与・定員管理、勤務時間などについて公表します。

町職員の給与・定員管理などは、地方公務員法などの規定に基づき、町議会の議決を経て条例等で定められています。

1. 職員数の状況

区分	標準的な職務	職員数	構成比
6級	課長、局長、主幹の職務	8	5.1%
5級	課長、主幹の職務	21	13.5%
4級	課長補佐、副主幹の職務	61	39.1%
3級	係長、主査の職務	44	28.2%
2級	主事、技師の職務	13	8.3%
1級	主事(補)、技師(補)の職務	9	5.8%

教育長及び南那須地区広域行政事務組合派遣職員は含まず。

2. 定員管理の状況

	平成17年	平成18年	平成19年	平成20年	平成21年	平成22年
	(1年目)	(2年目)	(3年目)	(4年目)	(5年目)	(終年)
職員数	300	291	288	271	254	250
対前年増減	-	9	3	17	17	4

南那須地区広域行政事務組合派遣職員を含み、教育長は含まず。

部門	職員数		対前年増減数
	平成20年	平成21年	
一般行政	177	164	13
特別行政	64	59	5
公営企業等会計	28	28	0
合計	269	251	18

教育長を含み、南那須地区広域行政事務組合派遣職員は含まず。

職員数	20~23歳	24~27歳	28~31歳	32~35歳	36~39歳	40~43歳
		6	15	15	19	26
職員数	44~47歳	48~51歳	52~55歳	56~59歳	60歳以上	合計
	27	53	50	33	0	250

教育長及び南那須地区広域行政事務組合派遣職員は含まず。

部門	区分	職員数(人)			対前年増減数(人)		
		平成19年	平成20年	平成21年	平成19年	平成20年	平成21年
福祉関係除く 一般行政	議会	3	3	3	1	0	0
	総務	53	48	49	5	0	1
	税務	11	11	10	2	0	1
	農水	29	24	17	1	5	7
	商工	6	5	6	1	1	1
	土木	11	12	10	1	1	2
	小計	113	103	95	2	10	8
福祉関係	民生	63	61	56	1	2	5
	衛生	13	13	13	2	0	0
	小計	76	74	69	1	2	5
一般行政	計	189	177	164	3	12	13
特別行政	教育	69	64	59	2	5	5
	小計	69	64	59	2	5	5
公営企業等	水道	9	8	8	0	1	0
	下水道	4	4	4	1	0	0
	その他	15	16	16	3	1	0
	小計	28	28	28	2	0	0
総合	計	286	269	251	3	17	18

教育長を含み、南那須地区広域行政事務組合派遣職員は含まず。

(2)退職手当の状況 (H21.4.1現在)		
区 分	内 容	国の制度との比較
自己都合退職		
勤続20年	23.50月分	同じ
勤続25年	33.50月分	
勤続35年	47.50月分	
最高限度額	59.28月分	
勸奨・定年退職		
勤続20年	30.55月分	同じ
勤続25年	41.34月分	
勤続35年	59.28月分	
最高限度額	59.28月分	

定年前早期退職者に対する特例措置有り(3~30%)
職の職制上の段階、職務の級等による職員の区分に応じた調整額の加算有り

(3)その他の手当の状況 (H21.4.1現在)	
名 称	内 容
特殊勤務手当	著しく危険、不快、不健康又は困難な勤務等に従事する職員に対して支給される手当で、滞納整理事務、用地取得等交渉業務、汚物等処理作業などがあります。
時間外勤務手当	正規の勤務時間外に勤務することを命ぜられた職員に、その勤務した時間数に応じて支給される手当です。
扶 養 手 当	配偶者 月 13,000円 配偶者以外の扶養親族 月 6,500円 ~ 11,000円 満16歳から満22歳までの子の加算 月 5,000円
住 居 手 当	持家(新築、購入後5年間) 月 2,500円 借家・借間 月額上限 27,000円 (家賃月額12,000円を超える場合)
通 勤 手 当	電車・バス通勤者 実費額 自家用車通勤者 月 2,000円 ~ 24,500円

5. 職員の勤務時間その他の勤務条件

(1)勤務の状況 (H21.4.1現在)	
1週間の勤務時間	40時間
1日の勤務時間	8時間
執務時間	8:30~17:30
休憩時間	12:00~13:00



3. 職員の給与の状況

(1)人件費の状況 (前年度普通会計決算額) 単位:千円				
住民基本台帳人口	歳出額 A	実質収支	人件費 B	人件費率 B/A
H21.3.31現在 19,561人	9,363,848	605,394	2,068,900	% 22.1

職員給与、特別職給料及び報酬等が含まれています。

(2)職員給与費の状況(当年度一般会計予算額) 単位:千円					
職員数 A	給 与 費				1人当たり給与費 B/A
	給 料	職員手当	期末・勤勉手当	計 B	
228人	930,725	76,748	382,664	1,390,137	6,097

職員手当には退職手当を含んでいません。

(3)職員の平均給料月額状況 (H21.4.1現在)		
区 分	平均年齢	平均給料月額
一般行政職	44.2歳	335,400円
技能労務職	54.8歳	319,800円

(4)初任給の状況 (H21.4.1現在)			
区 分		初任給	2年後の給料
一般行政職	大学卒	161,600円	177,300円
	高校卒	140,100円	148,500円
技能労務職	高校卒	137,200円	145,500円

(5)経験年数・学歴別平均給料月額状況 (H21.4.1現在)				
区 分		経験年数 10~14年	経験年数 15~19年	経験年数 20~24年
一般行政職	大学卒	278,100円	308,700円	361,400円
	高校卒	218,400円	275,900円	311,100円
技能労務職	高校卒	-	-	271,100円

給与抑制措置としての減額

那珂川町では、給与抑制措置として、次のとおり減額支給しています。

特別職給料	10%削減
特別職期末手当	10%削減
管理職手当	50%削減
議員報酬	5%削減



4. 職員の手当の状況

(1)期末・勤勉手当の状況 (H21.4.1現在)		
区 分	内 容	国の制度との比較
期 末 手 当	3.00月分	同じ
勤 勉 手 当	1.44月分	異なる

職制上の段階、職務の級等による加算措置有り

秋！運動会

父兄の声援が響きました

馬頭中央保育園



げんきにかけっこ



紅白まり入れ



くまどんカモチ



りんご大きくなあれ



うじゃら音頭



はじめてのおつかい

馬頭中学校



王者の咆哮



力を合わせて



タイヤ引き



息を合わせて Let' Go!



2009パワフルJump



善戦健闘!!

大内保育園



くぐって とんで まわって!



みんなでかけっこ



yosakoi そーらん



フープでいっとうしょう!

大内小学校



アンパンマンはだーれ?



大内子ども祝い太鼓



クリーン大作戦



閉校記念「風船に想いをのせて」

谷川小学校



台風一過



谷川小思い出ハンティング



タイムカプセルをころがせ



全校まり入れ

スポーツの

小川小学校



パーゲンセール



組
体
操



ざあみんなでどっこいしょ



祭りだ ワッショイ！



クリーン大作戦



今日の運勢は？

薬利小学校



画家親子
芸術にひびが入る？



選手宣誓



何に変身したのかな



徒競走



運ぼうぜ！
シャイアントボール！



仲間の活躍に大声援

町内各地で子ども達の歓声と

小川第1・第2保育園



きょうりゅうのたまご



ディズニー体操



つなひき(赤組)



つなひき(白組)



かわいいヨックさん



かけっこ

馬頭小学校



台風の日



馬小っ子ソーラン2009



武茂川の決戦2009



忍者修行も楽じゃない

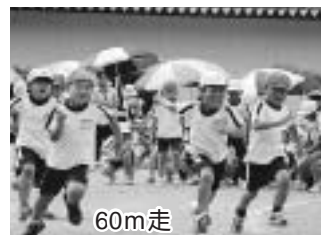

60m走



地球は回る

低炭素社会目指して

家庭でできるエコライフ⑥

「エコドライブ編」

環境総合推進室
☎0287-92-1110

■エンジンブレーキで早めのアクセルオフ

エンジンブレーキを使うと燃料の供給が停止されるので、2%程度燃費が改善されます。停止位置が分かったら、早めにアクセルから足を離してエンジンブレーキで減速しましょう。また、坂道を下る時にはエンジンブレーキを活用しましょう。

■エアコンの使用を控えるために、車内を冷やし過ぎないようにしましょう

気象条件に応じて、こまめに温度・風量の調整を行いましょう。特に夏場に設定温度を下げすぎないことがポイントです。外気温25の時にエアコンを使用すると、12%程度燃費が悪化します。

■暖機運転は適切に

現在販売されているガソリン乗用車においては暖機不要

です。寒冷地など特別な状況を除き、走りながら暖めるウォームアップ走行で充分です。暖機することにより走行時の燃料は改善しますが、5分間暖機すると160cc程度の燃料を浪費しますので、全体の燃料消費量は増加します。

■道路交通情報の活用

1時間のドライブで道に迷って10分余計に走行すると14%程度の燃費悪化に相当します。地図やカーナビ等を利用して行き先及び走行ルートをあらかじめ計画し、準備をしましょう。

また、道路交通情報をチェックして渋滞を避ければ燃料と時間の節約になります。カーナビやカーラジオ等で道路交通情報をチェックし、渋滞に巻き込まれないよう活用しましょう。

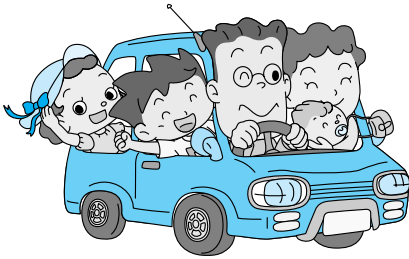

不法投棄現場周辺の水質分析結果

平成21年度年間変動調査分（ダイオキシン類）

小口字北沢地区不法投棄現場周辺の水質分析結果をお知らせします。

調査項目 ダイオキシン類

採水日 平成21年6月15日（月）

採水場所 1. 周辺環境水 ①投棄地直下河川 ②小口川上流
③周辺人家井戸2カ所
2. 投棄現場 ①投棄地下流側浸出水

調査結果 周辺への汚染拡大の兆候は認められない。

問い合わせ 県馬頭処分場整備室那珂川分室 ☎0287-92-1411

町環境総合推進室 ☎0287-92-1110

マイバッグ・キャンペーンを実施します！

～環境にやさしい買い物をしましょう～

10月は3R（リデュース・リユース・リサイクル）推進月間です。買い物のときは買い物袋（マイバッグ）を持参して、レジ袋の利用を少なくし、過剰な包装は辞退するなど、ごみを減らしましょう。このキャンペーンをきっかけに、地球の環境や資源のこと、ごみの減量について考えてみませんか？

※「レジ袋無料配布の中止」を実施する協定に参加いただける事業者を募集しています。詳しくは下記お問い合わせ先まで。

問い合わせ 県環境森林部地球温暖化対策課 ☎028-623-3187

町住民生活課生活環境係 ☎0287-92-1112

エコキャップ回収ボックスを設置しました！

ペットボトルのキャップを回収し、ごみの減量化、資源の有効利用さらに世界の子どもたちにワクチンを届ける運動に協力するため、エコキャップ回収ボックスを町内6カ所に設置しました。町民の皆さんのご協力をお願いします。

《設置場所》

馬頭地区

役場本庁

スーパーかましん馬頭店

スーパーうおまつ馬頭店

小川地区

役場小川庁舎

リオン・ドール小川店

さかいりショッパーズ小川店



五万円 福祉基金へ
高野高行様（久那瀬）
社会福祉協議会善意銀
行へ
八千円 匿名（420回）
社会福祉協議会福祉金
庫へ
二万円 益子和弘様（健武）
社会福祉協議会事業へ
七万円 チャリティー夏のIS
ホーム祭り
(有)磯建築様（小口）

寄贈



ありがとうございます
ございます

環境のまちづくり 推進会議が開催される

町環境基本計画に基づく第1回目となる環境のまちづくり推進会議が9月18日、役場2階会議室で開催されました。

この会議は、町のテーマでもある「豊かな自然と文化にはぐくまれ やさしさと活力に満ちたまちづくり」を環境



の視点で取り組み、望ましい環境像の実現のため地域住民、事業者、行政が一体となって推進し、取り組んでいこうというものです。

会議には、行政区長連絡協議会や各種団体の代表者、事業者など26名が出席し、会長に秋元正吾さん（小川）が、職務代理者に星隆夫さん（久那瀬）が選出されました。

協議では、町環境基本計画のあらましが説明され、今年度の取り組みについて話し合われました。マイバッグ利用運動の推進、バイオマス活用に関する基礎調査等の実施、環境基本計画実行計画の策定が協議され、案のとおり推進していくこととなりました。

また、次回の会議では4つの専門部会を設置することが決められました。

会議終了後、マイバッグ利用運動を推進するため、女性委員のメンバーでマイバッグの見本を選定しました。

マイバッグプリントデザインを募集します

【目的】

地球温暖化問題について、視覚的にわかりやすく示すデザインを募集し、町民の地球温暖化への関心を高めるとともに、町内での買い物の際に利用することによってごみの削減を図ることを目的に実施する。

【募集内容】

地球温暖化をテーマにしたプリントデザインで、マイバッグのデザインとしてふさわしいもの

【募集期間】 9月24日（木）～10月23日（金）当日消印有効

【主催】 那珂川町・環境のまちづくり推進会議

【応募規定】

- ・ **テーマ** 地球温暖化をテーマにしたプリントデザインで、マイバッグのデザインとしてふさわしいもの
- ・ **応募資格** 那珂川町に住所を有する方または那珂川町に通勤・通学している方
- ・ **作品に関する規定**
 - ▼本人発案の未発表のもので、第三者の権利を侵害しないもの
 - ▼一人3作品まで
 - ▼縦20cm×横20cm原寸で作成してください。
電子データによる受付は行いません。
 - ▼4色とし、蛍光色や特別な色は不可。
 - ▼応募作品は原則として返却しません。
 - ▼応募作品の著作権は応募者に帰属しますが、展示及びマイバッグのデザインとしての使用権が主催者側に帰属するものとします。

【応募方法】

持参または郵送に限ります。申し込み用紙を併せてご提出ください。

【審査及び決定】

- ・ **審査** 審査は副町長、環境総合推進室長、環境のまちづくり推進会議委員2名、宇都宮美術学院1名により審査する。
- ・ **審査基準** 目的に沿ったもので、マイバッグ運動をPRし、町民がレジ袋削減のための行動につながるようなデザインを総合的に判断して選定します。
- ・ **決定** 選定したものの中から金賞を受賞したデザインをマイバッグのデザインとして採用します。その際、加工・修正して使用場合があります。また、決定したデザインは地球温暖化に関する他の取り組みに活用することがあります。

【表彰】

- 金賞** 1点 賞状 図書カード3万円分+マイバッグ
- 銀賞** 1点 賞状 図書カード1万円分+マイバッグ
- 銅賞** 1点 賞状 図書カード5千円分+マイバッグ
- 特別賞** 5点以内 図書カード千円分+マイバッグ

【発表】

受賞者本人に通知するとともに、町ホームページ、広報等に掲載します。

【提出先及び問い合わせ先】

〒324-0692 那須郡那珂川町馬頭409番地
那珂川町環境総合推進室 ☎0287-92-1110



アロマテラピー

アロマテラピーとは、香りを利用して「療法」です。ハーブなど自然の植物に備わっている芳香成分が心身に作用して、くつろぎ感、爽快感、集中力増強などいろいろの効果発揮します。「疲れたな」「元気になりたいな」「気分転換したいな」などと思ったら、その時々的心と体に合わせて、好きな香りを楽しんでみませんか。一般的には植物から抽出されたエッセンシャルオイル(精油)を使います。



エッセンシャルオイルとは?

芳香植物が持つ有効成分が濃縮されて作られる純度の高い物質のことです。多くの種類があり、さまざまな香り、効能がありますから自分が求めている一番心地よく、好きと感じる香りを選んでみましょう。香りは鼻を通って脳に伝わり、精神面、肉体面のどちらにも働きかけます。専門家

のアドバイザーで効果的なエッセンシャルオイルを選ぶと良いでしょう。また、熱があるなど体調が悪いときには無理に使わないほうが無難です。



種類と効能

ここで代表的なものを紹介します。

ラベンダー：世界中で使われる万能精油。心と体の両方に効果(肩こり・腰痛・頭痛・ストレス不安緩和など)

ローズ：「香りの女王」と呼ばれる高価な精油のひとつ(更年期障害・生理痛・自己嫌悪や孤独感の鎮静など)

ゼラニウム：女性に人気があり、心身のバランスを調整(ホルモンの分泌調整・イライラや抑うつなどの症状を鎮める)

ローズマリー：若返りのハーブとして有名。酸化作用とともに血液循環を促進(胃腸や肝臓などの機能低下による消化不良緩和・物忘れ

や注意力欠如の改善・認知症の予防など)

カモミール：踏まれてもすぐ立ち直ることから「逆境におけるエネルギー」と例えられている(肩こり・腰痛や胃炎の緩和・不安や興奮を和らげるなど)

アロマテラピーを楽しむ

エッセンシャルオイルをアロマポットかアロマライトを利用して、熱して空気中に匂いを拡散する方法があります。



また、お香をたいたり、アロマキャンドルをとすのもやさしい方法です。



さらに、エッセンシャルオイルを利用したマッサージやアロマ入浴、ハーブを利用したティー、料理、ガーデニングなど楽しみ方もいろいろあります。

自分の心と体を癒し、健康で快適な暮らしが送れるよう演出してみるのもいいのではないのでしょうか。



町税務課で使用する封筒の広告主を募集します!

町では、行財政改革推進計画に規定されている自主財源確保のための有効資源活用の一つとして、町広報紙等への有料広告の掲載を実施しています。

今回は、平成22年4月以降に税務課で使用する納税通知書用の封筒に掲載する広告を募集します。

納税通知書は町内の世帯(一部町外者を含む)に広く送付されますので、PR効果は絶大です。この機会に、ぜひご活用ください。

1. 広告の枚数及び金額

町・県民税、固定資産税、軽自動車税及び国民健康保険税の4種類で合計23,000枚の納税通知書の封筒すべてに広告が掲載されます。広告料は1枠69,000円となります。(最大2枠募集します。)

2. 納税通知書の発送時期

- ①町・県民税用封筒 (5,000枚) ……来年6月発送
- ②固定資産税用封筒 (8,000枚) ……来年4月発送
- ③軽自動車税用封筒 (4,500枚) ……来年4月発送
- ④国民健康保険税用封筒 (5,500枚) ……来年7月発送

3. 広告の掲載位置

封筒裏面の町が指定する位置に2枠設置し、1つの広告枠の大きさは縦40mm、横140mmとする。

4. 申込方法等

企画財政課に備え付けの申込書に必要事項を記入し、企画財政課広報広聴係へ応募願います。また、申込書は町ホ-

ムページからもダウンロードできます。

(<http://www.town.tochigi-nakagawa.lg.jp/>)

5. 募集期間

10月14日(水)~23日(金)

6. デザイン等

印刷物は、黒色または町の指定する色の一色刷りとなります。広告物の版下・デザイン等の製作は申込者の負担となります。申し込みの際は完全な電子データで提出願います。枠内左上に「広告」の表示(ゴシック体、文字サイズ14ポイント)を必ず入れてください。

7. 掲載の決定

申し込みされた広告の内容を審査のうえ、掲載の可否を通知します。公の秩序または善良な風俗に反するものなど掲載することが妥当でない町長が認めるものは拒否されます。また申し込み多数の場合は抽選により決定します。

8. 問い合わせ 企画財政課 ☎0287-92-1114

那須武将の恋

No. 7

宮崎県東臼杵郡椎葉村と小川に伝わるお話です。

壇ノ浦の戦いに敗れた平家の落人たちは山深い日向の地、椎葉の里に逃げ込みました。

そこへ、源頼朝公から与一に平家残党の追討が命ぜられました。しかし、与一はこの時、病を患っていたため、代わりに弟の大八郎宗久が追討に出ることになりました。

宗久は百名近い兵を授かり、山また山の峰を越えて椎葉の村へたどり着きました。宗久がそこで見たものは、老人や子供、そして炊事の白い煙が立ち昇り、戦など考えられない長閑な光景でした。それでも宗久は、「私は鎌倉の命令で、落人であるお前達を討ちに参った那須大八郎宗久と申す」と言えば相手の長は、平雅光と名のり「私共はこの地へ来てからは刀を握る手をクワやスキに持ち替えて、貧しいながらも百姓をしております」と頭を下げるので宗久は哀れに思い、刀をおさめました。

その時、傍らにいた女性に気がつく。と雅光が「これにおられる女性は、壇ノ浦で死んだ平家武将の娘で鶴富姫と申します」と紹介、宗久が姫へ視線を

向けると、なんと涼やかな目、京風の雅な物腰に宗久の恋心が芽生えたのです。

宗久は考えるところがあって、鎌倉へは、椎葉の平家残党はすべて討ち果たしたので、兵も数人を残して返します。が、ただ、私は今しばらくここに留まる旨の書状を書きました。

その後、またたく間に三年の歳月が流れたある日、頼朝公から「宗久の働き見事であった。ついでには恩賞を取らず。急ぎ鎌倉へ戻るように」との書状が届きました。

悲しい別れを迎えたその時、鶴富姫は身ごもっていました。

そこで宗久は、「もし生まれてくる子が男児なら、この刀を持って那須へ来るべし、もし女児ならその必要はない」とのお墨付きと刀を姫に与えて椎葉村を後にしました。

生まれた子は女児でしたので、その後、婿を迎え、那須の姓を名乗らせました。

今も椎葉村に那須の姓が多いのはそのためです。

文化財愛護会会員 福嶋 正



椎葉平家まつり「大和絵巻武者行列」写真提供 椎葉村役場

那珂川町再発見 日本再発見

ケビン ブラックバーン

第13話 「変化」

2009年のキーワードは間違いなく英語の「Change」です。アメリカでも日本でも政権交代となりました。そして、自分にとっても「変化」の年となりました。

今年の4月から僕は生涯学習課へ異動となり、那珂川町に来て初めて学校訪問をしなくなりました。生涯学習課で正職員になって8年目の僕は、学校訪問で取得できなかった行政事務のやりかたを覚えるため初心に戻りました。本年度から教育委員会は小川庁舎に移ったので、僕の仕事内容だけでなく職場の場所も変わりました。

さらに、11年間住んでいた馬頭地区内の集合住宅を離れ、今年の夏に小川地区内に建てたマイホームに引っ越したため、生活のパターンも大きく変わりました。

28歳までの僕は「完璧主義」でした。要するに、自分のなわばりを完全に支配し、新たに入ってきた者との意見を僕のルールに順応させてもらいました。しかし、28歳の秋に僕は自分の成長のためアメリカを離れ、日本に住み始めました。その時から、僕は新しいルー

ルを覚え、対応せざるを得なくなりました。21年後の今年も、生活環境が一気に変わり、毎日が失敗の連続です。職場の同僚にも近所の方々にも大変迷惑をかけています。今までの生活拠点が馬頭地区にあったこともあり、学校訪問、ホームステイウィークエンドと第九を歌う会以外は小川地区で過ごす機会が少なかったのですが、この変化のおかげで僕は、また、別な角度から那珂川町を見ることができるようになりました。

様々な新しいスキルを得ることもできますが、最も大切に取得できるのは順応性です。ストレッチ体操と同じようなものです。少々痛いですが、ためになります。不慣れなことを体験するのは僕の宿命かも知れません。

新しい職場と住居から、那珂川町を更にもう一度見直しています。しかし、今回の再発見は町の中ではなく、心の中でした。



今から18年前、自宅に遊びに来た子ども達といっしょに

東部地区3小学校(大内小・谷川小・大山田小)が平成22年4月に統合、 新校名「馬頭東小学校」が開校します。

大内小、谷川小、大山田小学校の統合については、昨年度より、東部3小学校統廃合検討委員会を設置し検討してきました。その結果、3小学校を平成22年3月で閉校とし、4月1日に新しい学校を開校、現在の大内小学校舎を使用することで地域の合意が得られ、先の9月の定例議会において、関係条例の改正が可決されました。

新しい校名については、関係地域の皆さんからアイデアを募り、その中から、応募数が多いこと、また、「馬頭東中学校」の名のもとに3小学校がまとまってきた歴史があること等を選定理由に、「馬頭東小学校」と決定いたしました。

この統合の結論に至るまで、保護者並びに地域の皆さんのご理解とご協力をいただき感謝申し上げます。

校章のデザインを募集します

新しい学校の校章を、那珂川町民の皆様から募集いたします。奮ってご応募ください。

【応募要領】

・ A4サイズの白用紙に15センチ四方以内に黒色で書いてください。また、デザインの簡単な説明、応募者の氏名、住所、電話番号(児童・生徒は学校名及び学年)を記入して下さい。

応募は一人1点とし、未発表のものに限りません。

・ 応募された作品は、統合準備委員会で選考し、教育委員会ですべて決定します。

・ 選定された作品は、アイデアを尊重しつつ、校章らしくデザインの手直しをする場合があります。

・ 応募された作品に関する一切の権限は、那珂川町教育委員会に帰属します。

【応募期間】

10月20日(火)から11月30日(月)まで 必着

【提出先】

学校教育課(ただし、児童・生徒が応募する場合は在籍する各学校へ提出)

【問い合わせ先】

学校教育課

〒324-0595

那珂川町小川2814-1

☎ 0287-962114

FAX 0287-964545

平成21年10月より 住民税の年金からの引き落とし(特別徴収制度)が始まります。

「特別徴収制度」とは、社会保険庁などの年金保険者が個人の住民税を年金から引き落としとして町へ直接納入する制度です。(この制度は、納付方法だけを変更するものであり、税額の計算上、新たな負担が生じるものではありません。)

特別徴収の対象となる方

「4月1日現在65歳以上の公的年金の受給者で、前年中の年金所得に係る、個人住民税の納税義務のある方」が対象となります。

ただし、次の方は対象外となります

年金収入のみの方(65歳以上)で非課税対象となる方

公的年金から引き落とし(特別徴収)される住民税額が老齢基礎年金額を超える方

介護保険料が年金から特別徴収されていない方



特別徴収の開始時期 平成21年10月支給の公的年金から実施します。

特別徴収の方法(イメージ) 例...年金収入のみで町県民税の年税額が6万円の場合

納付方法\月	6月	8月	10月	1月
これまで 普通徴収(納付書又は口座振替)	15,000円	15,000円	15,000円	15,000円

普通徴収では年4回で納付します。

納付方法\月	6月	8月	10月	12月	2月
平成21年度 普通徴収	15,000円	15,000円			
特別徴収(年金から引き落とし)			10,000円	10,000円	10,000円

平成21年度は、年税額の2分の1を普通徴収により納付していただき、残りの2分の1を特別徴収します。

納付方法\月	4月	6月	8月	10月	12月	2月
平成22年度以降 特別徴収	10,000円	10,000円	10,000円	10,000円	10,000円	10,000円

4月・6月・8月は前年度2月に特別徴収された金額と同額をそれぞれ特別徴収(仮徴収)します。

10月・12月・2月は年税額から仮徴収分を引いた額の3分の1の金額をそれぞれ特別徴収(本徴収)します。

少年の主張発表
南那須地区大会

9月10日、馬頭総合福祉センターで第32回栃木県少年の主張発表南那須地区大会が開催され、管内の各中学校の代表者6名が、日頃の生活を自省したり、将来への夢や希望などを9名の審査員を前に1人5分の持ち時間で発表しました。

最優秀賞は、ハーフの立場から、国際化が進む社会で偏見を無くし、互いを尊重し合う大切さを訴えた樋口芹那さん（烏山中3年）が受賞し、県大会出場を決めました。当町からは薄井麻鈴さん（馬頭中3年）と瀬谷勇作さん（小川中3年）が出場し、ともに優秀賞を受賞しました。



身体障害者スポーツ大会

町身体障害者福祉会では、スポーツを通して体力の維持増進を図るとともに、会員相互の障害を理解し、助け合い、積極的な社会参加を促進し、自立性の高い生活形成に寄与することを目的に第4回那珂川町身体障害者スポーツ大会を9月11日に馬頭総合体育館で開催し、会員やその家族など35名が参加、4チームに分かれて、輪投げやボウリングなど4種目で競い合いました。

参加者の皆さんは、5m離れた的を目指して、ボールや輪、フライングディスクを投げ、競技の結果に一喜一憂しながら、会員相互の親睦を図っていました。

馬頭高水産科で和舟実習

9月15日、富谷橋下流の那珂川で馬頭高校水産科2年生17名が、総合実習の一環として、和舟の操縦法の体験をしました。

長さ4間1尺（7.5m）、幅2尺（0.6m）の和舟の触先に立ち、バランスを取りながら、舟竿一本で操船していた生徒の皆さんは、不安定な足場となかなか思っように進まない舟に悪戦苦闘しながらも、頑張って操縦していました。

また、今年8月に来日した留学生のサムさんも挑戦、初めての体験に「難シイケド、楽シイデス」と感想を話し、日本の伝統的な和舟の操縦方法を習得していました。



商工会合併調印式

9月17日、馬頭商工会と小川商工会の合併契約調印式が馬頭商工会館で行われました。

調印式には、県、町、商工会関係者など約50人が出席し、新商工会の名称を「那珂川町商工会」とし、来年4月に合併することなど基本的な事項について契約書に調印しました。

両商工会は、効率的な組織運営と機能強化を図るため、合併を旨とし、平成19年に合併促進協議会設置し、合併に向けて協議を重ね、今回の調印式となりました。



小川中
吹奏楽部コンサート

小川中学校吹奏楽部による第3回スマイルコンサートが9月20日、あじさいホールで開催されました。

「笑点のテーマ」の演奏によって和やかに開幕したコンサートは、途中、合唱部との合同で校歌やJポップの「手紙」を合唱、第2部では卒業生なども参加し、金管5重奏や各楽器のアンサンブルを演奏しました。

第3部では、地区音楽祭出場曲の「じんじん、沖縄わらべ歌より」などを演奏、最後はMXMやデイスコ調の曲をメドレーで演奏、合唱部の皆さんが乗り乗りの振り付けを披露して、会場を大いに盛り上げてフィナーレとなりました。



秋の交通安全
県民総ぐるみ運動

9月24日から30日にかけて、秋の交通安全県民総ぐるみ運動が町内各地で展開されました。

24日には旭町交差点で、25日には道の駅「ばとう」で町交通安全協会役員や女性部会員、安全運転管理者協議会員などが街頭指導に立ち、ドライバーの皆さんに交通安全を呼びかけていきました。



第2回ほらーれ祭り

小川総合福祉センターの福祉作業施設を運営するNPO法人ほらーれでは、9月26日に同施設で第2回ほらーれ祭りを開催しました。

開会式で山口守理事長が「おかげ様で2周年を迎えることができました。心を込めて持て成しますので、よろしく願います」とあいさつ。

屋外では協賛団体や関係者による焼そばやパンの販売やフリーマーケットが開かれ、屋内で行われた「楽しい演奏」のコーナーでは、和泉隆夫さんが、演奏の合間に手作りの竹笛などを使って、人間の音に対する追及の歴史を面白おかしく話してくれました。このほか腹話術やビンゴゲームなどで、参加者の皆さんは、楽しいひと時を過ごしました。



第4回南那須地区音楽祭
当町からは3小学校が入選

10月1日、那珂川町総合体育館において、第4回南那須地区音楽祭が開催され、南那須地区内の小中学校の児童・生徒たちが、日頃の練習の成果を披露しました。

当町から出場した各校の成績は次のとおりです。また、入選（優秀賞）した学校は、10月22日・23日に開催される県音楽祭に出場します。

- 入選（優秀賞）
- 谷川小学校（合奏）
 - 馬頭小学校（合唱）
 - 小川小学校（合唱）



平成22年度 町立幼稚園園児募集

対象児・定員

3年保育課程(H18.4.2~H19.4.1生)

ひばり幼稚園 30名程度

小川幼稚園 20名程度

2年保育課程(H17.4.2~H18.4.1生)
若干名

募集期間 10月20日(火)~11月19日(木)

通園範囲 那珂川町全域

保育時間 午前9時~午後2時30分
(1日5時間30分)

保育料 月額 8,000円

給食費 月額 2,800円

(毎週水・木・金)

提出書類 入園願書、家庭調書
各幼稚園、学校教育課で配布しま
す。提出は各幼稚園に持参してくだ
さい。

申し込み・問い合わせ

ひばり幼稚園 ☎0287-92-2301

小川幼稚園 ☎0287-96-2130

教育委員会学校教育課(小川庁舎)
☎0287-96-2114

平成22年度保育園入園児 10月20日から申し込み受付開始

定員 馬頭中央保育園(120名)

大山田保育園(45名)

大内保育園(60名)

馬頭北保育園(50名)

馬頭南保育園(45名)

(仮称)小川総合保育園(120名)

募集期間 10月20日~11月19日

入所対象者 満1歳児から小学校就
学前まで(馬頭中央保育園及び(仮
称)小川総合保育園のみ6ヵ月児か
ら入園可)

入園基準 保護者及び同居の家族
(祖父母・おじ・おば等)が下記の
理由によりお子さんを家庭でみるこ
とができない(保育に欠ける)と認
められる場合のみ入園できます。

昼間仕事をしている

妊娠中または出産後まもない

病気・けが・精神や身体に障害が
ある

同居の親族を常時介護している

災害等にあい、その復旧にあつ
ている

保育時間 午前7時30分~午後6時
(馬頭中央保育園及び(仮称)小川総
合保育園では午後7時までの延長保
育を実施)

土曜1日保育 馬頭中央保育園及び
(仮称)小川保育園のみ実施(詳細
は問い合わせのこと)

保育料 児童の父母等の前年分の所
得税額、前年度分の町民税課税状況
等により決定します。

入園申し込み受付場所 健康福祉課
と小川庁舎総合窓口課及び各保育園
必要書類

・保育所入所申込書

・就労状況調査書(児童と同居して
いる65歳未満の方全員)

その他 申し込みが定員を超えた場
合は、保育の必要性の高い順に選考
し、希望する保育園に入園できない
場合があります。

問い合わせ 健康福祉課社会福祉係
☎0287-92-1119

「那珂川町第九を歌う会」 演奏会の整理券を発行します

演奏会日時 12月13日(日)

午後0時30分会場・1時開演

午後2時30分会場・3時開演

会場 小川総合福祉センターあじさ
いホール

入場料 無料(整理券が必要)

申込方法 往復はがきに郵便番号、
住所、氏名、電話番号、希望時間
または を記入のうえ、申込先あて
に申し込んでください。

申込締切り 11月13日(金)(当日
消印有効)定員を越えた場合は抽選
となります。

申込先 〒324-0501 那須郡那珂川
町小川2814-1(生涯学習課内)

問い合わせ

「那珂川町第九を歌う会」事務局

☎0287-96-2116

不正軽油撲滅強化月間

毎年10月は全国不正軽油撲滅強化

月間です。不正軽油に関する情報をお寄せ下さい。

不正軽油とは、軽油引取税の脱税を目的に、軽油代替燃料として灯油や重油を混和する等して使用するもので、不正軽油に関わる者はすべて罰則の対象となります。

不正軽油に関する情報は、「不正軽油110番(☎028-626-3178)にお寄せ下さい。

問い合わせ 宇都宮県税事務所軽油引取税調査班 ☎028-626-3178

11月は 「労働時間適正化キャンペーン」 月間です

栃木県労働局では、長時間労働の抑制等の労働時間の適正化を図るため、11月を「労働時間適正化キャンペーン」月間とし、月間中の11月21日(「勤労感謝の日」の前々日)に、長時間労働や賃金不払残業(いわゆるサービス残業)に関する相談に応じるための無料電話相談を、下記により実施しますのでご利用下さい。

実施日時 11月21日(土)午前9時~午後5時

全国一斉「労働時間相談ダイヤル」

フリーダイヤル 0120-794-713

栃木県育英会の奨学生募集

(財)栃木県育英会では、平成22年度に進学予定の人を対象に、月額貸与奨学生、入学一時金奨学生及び東京学生入寮者を募集します。

募集期間 10月1日~11月13日

願書等配布先 県内各中学校、高等学校、市町教育委員会で配布

問い合わせ (財)栃木県育英会事務局 ☎028-623-3459 ホームページ <http://www16.ocn.ne.jp/tochiiku/>

お願い 栃木県育英会では、奨学金の貸付原資となる善意の寄付金を募集しています。1人でも多くの方のご支援をお願いします。

なお、寄付金の振込書等については各市町教育委員会及び県内足利銀行各支店にありますのでご利用下さい。

アスパラガス作付希望者を募集します

町では園芸特産農産物生産振興事業としてアスパラガスの生産を振興するため作付希望者を募集します。対象者 アスパラガスの種子及び苗を新たに作付または増反を希望し、町のアスパラガス生産組合の趣旨に賛同できる方

申込締切 11月13日(金)

問い合わせ・申込先

農林振興課農政係 ☎0287-92-1113

馬頭広重美術館ワークショップ【とちぎ県民カレッジ連携講座】版画教室

木版画ではがき作りに挑戦してみませんか?ぜひご参加ください。

日時 11月15日(日)午後1時30分~

場所 馬頭広重美術館 視聴覚研修室

講師 佐藤 元春 先生

参加費 500円(材料費込み)

持ち物 彫刻刀(用意できる場合はお持ちください)

定員 10名(先着順)

問い合わせ 馬頭広重美術館

☎0287-92-1199

「しあわせに暮らせるまちづくり」を目指して講演会を開催します

町と町社会福祉協議会では、本年から2年間かけて「地域福祉計画・地域福祉活動計画」の策定に取り組むことになりました。

この計画は、人口の減少や少子高齢化の進行など生活環境が大きく変わってきており、そのような中で、これからも住み慣れた地域で安心して生活していくためには、そこに住む人たちが互いに支えあい、助け合うことのできるまちづくりを進めることが必要です。そのため、計画策定にあたっては行政だけでなく、より多くの町民の方から、医療福祉関係者等、幅広く参加していただく必要があります。

日時 10月17日(土)午前9時40分
開会(先に開催される自治功労者表彰式が終了次第、開会します)

場所 小川総合福祉センター あじ

さいホール

演題 「しあわせに暮らせる町づくり」
講師 大石剛史氏(国際医療福祉大学講師)

対象者 一般町民

問い合わせ 健康福祉課

☎0287-92-1119

特設行政相談会の開催 ~ききます、とどけます、 あなたの声を行政に~

行政相談週間 10月19日~25日

10月17日に行われる福祉まつりでの福祉相談会と合同で、特設行政相談会を開催します。

行政への苦情、意見・要望等がありましたら、行政相談員が対応いたしますので、お立ち寄りください。

日時 10月17日(土)午前10時~正午

場所 小川総合福祉センター

問い合わせ 総務課 ☎0287-92-1111

荒井良子日本画展 (卒寿祝)

期日 11月5日(木)~8日(日)

午前9時30分~午後4時30分

場所 馬頭広重美術館

視聴覚研修室ギャラリー

問い合わせ ☎0287-92-2808(自宅)

那珂川下流圏域の河川整備計画 原案について地域の皆様から ご意見を伺います

栃木県では、地域の皆様の意見を反映させた河川の整備及び維持に関する計画(河川整備計画)の策定作業を進めているところであります。

この度、皆様がお住まいの那珂川下流圏域の河川整備計画変更の原案がまとまりましたので、地域にお住まいの皆様にご意見を下記のとおり伺います。

縦覧対象 一級河川那珂川水系那珂川下流圏域河川整備計画

縦覧場所

県土整備部河川課 ☎028-623-2438

烏山土木事務所 ☎0287-83-1316

町建設課 ☎0287-92-1118

縦覧期間 11月2日~20日(土日祝日を除く)午前9時~午後5時

河川課ホームページでも縦覧可

<http://www.pref.tochigi.lg.jp/system/honchou/honchou/kasenka01.html>

意見募集期間 11月2日~24日(必着)
意見書の提出方法 上記縦覧場所に備え付けの用紙または住所・氏名を記載した電子メールにて提出して下さい。

問い合わせ・提出先 上記縦覧場所へ提出して頂くか下記へ提出する。

〒320-8501(住所不要)

栃木県県土整備部河川課(宛て)

☎028-623-2438 FAX028-623-2441

メールアドレス kasen@pref.tochigi.lg.jp

耐震補強促進のための助成制度

昭和56年以前に建築された木造住宅について、耐震補強を促進するための助成制度が創設されました。

耐震アドバイザー派遣...県認定のアドバイザーが訪問し、耐震に関するアドバイスをを行います。(個人負担なし)

木造住宅耐震診断...耐震診断費用の一部を補助(上限10万円)

木造住宅耐震改修...耐震補強工事費の一部を補助(上限60万円)

その他 補助要件や補助金等の詳しい内容についてはお問い合わせください。

問い合わせ 建設課☎0287-92-1118

とちぎ“食と農” ふれあいフェア2009

地域再発見!美味しい楽しい「とちぎ食の回廊」をテーマに、県内の特産物の展示販売や試食、郷土料理や伝統文化の紹介、中華の鉄人陳建一氏や俳優永島敏行氏の講演など多彩な催しが行われます。

日時 10月24日(土)~25日(日)

午前10時~午後4時

場所 マロニエプラザほか

駐車場 会場駐車場のほか、宇都宮市体育館・駅東公園、今泉小学校

JR宇都宮駅東口・今泉小学校

マロニエプラザに無料シャトルバス運行

問い合わせ とちぎ“食と農”ふれあいフェア実行委員会(県農政部農村振興課) ☎028-623-2333



たのしい絵本と紙しばいの会

- ・10月15日(木) 午前10:30～
 - ・11月5日(木) 午前10:30～
 - ・場所 馬頭図書館 視聴覚室
- 小さいお子さまのためのおはなし会です。
親子で一緒にお越しください。

読書会

- ・11月11日(水) 午後1:30～
 - ・場所 馬頭図書館 視聴覚室
- テキスト「悩む力」 姜 尚中／著
和やかな雰囲気です。興味のある方はお気軽にどうぞ。



婦人ボランティアのおはなし会

- ・10月18日(日) 午前10:30～
 - ・11月14日(土) 午後2:00～
 - ・場所 小川公民館 2階
 - ・場所 馬頭図書館 児童室
- おはなししょうすなボランティアさんが昔ばなしの絵本や紙しばいを読んでもくれます。

第63回読書週間のお知らせ

10月27日から11月9日まで、第63回読書週間です。
今年の標語は、「思わず夢中になりました」です。
ぜひ図書館にお越しください。

馬頭図書館・小川図書館の休館日 (10/16～11/15)
共通：10月31日(土)、11月3日(火)

馬頭図書館休館日

10月19日(月)、26日(月)
11月2日(月)、9日(月)

小川図書館休館日

10月16日(金)、23日(金)、30日(金)
11月6日(金)、13日(金)



9月は毎週土曜日に町内各地の小中学校や保育園で運動会が開催、来年4月に統合される谷川小、大内小では最後の運動会となり、地域の方も一緒に盛り上がりました。近年、スポーツ離れや体力低下が指摘されている子ども達ですが、この日ばかりは、日頃の練習の成果を発揮し、父兄の声援の中で元気に駆け回っていました。

今月の表紙

生け花教室

- ・10月17日(土) 午後1:30～
- ・秋色いっぱいのお花を生けましょう。
- ・参加申し込み(会員以外) 10月11日(日)まで
- ・花代 700円

折り紙教室

- ・10月25日(日) 午前10:00～
- ・ハロウィンの飾りを作ろう。
- ・参加費 無料

なかよしひろば

- ・10月29日(木) 午前10:00～
- ・折り紙をしよう。
- ・参加申し込み 10月25日(日)まで
- ・おやつ代 50円

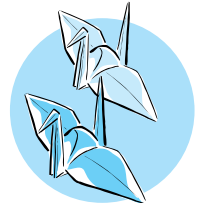

チャレンジクッキング

- ・10月31日(土) 午前9:30～
- ・「かぼちゃのお菓子」を作ろう。
- ・持ってくるもの エプロン、三角巾
- ・参加申し込み 10月29日(木)まで
- ・材料費 50円

チューリップの球根植えとポップコーン作り

- ・11月3日(火) 午前10:00～
- ・春になるのが楽しみ！
- ・球根植えの後にポップコーン作りをします。
- ・持ち物 長ぐつ
- ※協力 更生保護女性会

第31回児童館まつり

- ・11月14日(土) 午前9:30～12:00
- ・内容 ～児童館秋まつり～
- ・(お店やさん、昔のあそび、ゲーム大会など)
- ・場所 小川公民館大会議室
- ・参加申し込み 11月11日(水)まで
- ・参加費 無料
- ・たくさんの参加お待ちしてます！

「児童館」 10月16日～11月15日 のお休み

開館時間 午前9時～午後5時
☎0287-96-3109

日	月	火	水	木	金	土
					10/16	17
18	19	20	21	22	23	24
25	26	27	28	29	30	31
11/1	2	3	4	5	6	7
8	9	10	11	12	13	14
15						

那須の名所 唐御所

土を盛り上げて造られた巨大な墓である「古墳」は、豪族たちの権力の象徴として、約一七〇〇年から一三〇〇年前の古墳時代を通して日本の各地で築られました。

古墳時代後半期になると、墳丘をもつ古墳に加え、丘陵斜面や崖面に直接埋葬施設を掘りこむ「横穴墓」と呼ばれる墓が登場します。

栃木県北東部は、この横穴墓が集中して造られた地域で、那珂川とその支流域に二十七群、鬼怒川水系の田川・小貝川流域に一群ずつの合計二十九群の横穴墓が確認されています。代表的なものは、那珂川町和見から北向田・小口地区にかけての丘陵にある北向田・和見横穴墓群です。推定一〇〇基以上の横穴墓が造られ、県内はもとより全国的にみても屈指の規模となっています。

中でも、唯一国史跡に指定されている「唐御所」は、古くから有名な存在でした。栃木県の横穴墓に関する史料は、最も古いもので江戸時代にさかのぼるものがあり、当時の史料には「唐御所」が必ず登場します。



「和見古地図」に描かれた唐御所

見古地図（町指定文化財）には、唐御所やその周辺の横穴墓が書き込まれ、江戸時代の北向田・和見横穴墓群の様子を現在に伝えていきます。

このように、地元では誰もが知る存在だった唐御所には、水戸光圀公が見学を訪れたという記録も残されています。家形という珍しい構造に加え、丘陵全体に並んでたくさん横穴墓が開口している様子は、実に不思議な光景で、道行く人々を惹きつけたにちがいありません。

今回紹介した史料は、現在湯津上館で開催されている第17回企画展「那須の横穴墓」で展示されています。当時の様子を想像しながら、ぜひ、ご覧下さい。

（なす風土記の丘資料館 学芸員 秋谷沙織）

第17回 企画展 「那須の横穴墓」

開催期間 11月23日（月・祝）まで 中学生以下は入館無料
休館日 毎週月曜日（祝日の場合は開館）及び祝日の翌日

●講演会・シンポジウム

日時 10月25日（日）

午前10時～午後4時30分

場所 那珂川町ふるさと館

講師 池上 悟氏（立正大学教授）

鈴木 勝氏（日本考古学協会）

秋元陽光氏（同）

定員 80名（参加費無料）

その他 終了後、湯津上館にてギャラリートークを開催

●なすの横穴墓めぐり

日時 11月8日（日）

午前9時～午後3時

集合場所 湯津上館

定員 30名（小学校高学年以上）

参加費 300円

問い合わせ

なす風土記の丘資料館小川館
0287・96・3366

10月1日現在の人口

（住民基本台帳）

男	9,744人	(-3)
女	9,739人	(+4)
計	19,483人	(+1)
世帯数	6,091	(+6)

（ ）内は前月との比較

つづいて

（氏名）（父母の名）（住所）	山本 誉琉 康徳 久那瀬
笹沼 莉音 英一 小砂	
上野 佑樹 朋之 小川	

おくやみ

（氏名）（年齢）（住所）	小幡 弘 (83) 馬頭
星 宗次 (87) 馬頭	
大金 ソメ (84) 馬頭	
藤田 秀夫 (67) 馬頭	
櫻村 裕吉 (74) 馬頭	
佐藤キノエ (84) 馬頭	
飯岡 一 (63) 健武	
佐藤 絹枝 (79) 健武	
石井ミツイ (91) 矢又	
小高 ステ (81) 和見	
高野 ハル (100) 久那瀬	
仲野谷 眞一 (90) 久那瀬	
桑野 良夫 (81) 大内	
江口 マス (86) 小川	
荒井 優人 (0) 谷田	

掲載は希望者のみです。
8月21日～9月20日
受付分 敬称略

広報 Koho Gallery
展示室

第49回

— 秋季特別展 —

江戸のMODE

浮世絵美人の総合ファッションガイド

—江戸の小袖—^{せっか}雪華模様—

美しい着物を見るのは、浮世絵美人画鑑賞の楽しみのひとつです。

江戸時代には現在の和服のもととなる小袖が上層階級から町人にまで普及しました。初期には、絞りと刺繍と箔で生地が見えないほど全面を埋め尽くした意匠が流行りますが、幕府からたびたび出された奢侈禁止令により、豪華な総模様の小袖は次第に減っていきます。

しかし、着物を楽しみたいという町民の欲望は絶えるはずもなく、江戸後期には、庶民が気軽に楽しめる木綿や紬、緋に様々な模様が生まれました。

図は、美人画の名手、溪斎英泉による「江戸の松名木尽 押上妙見の松」。女性が着ている小袖は、^{せっか}青地に白い雪の結晶模様です。

これは「雪華模様」と呼ばれ、19世紀中期頃流行った模様ですが、その仕掛け人は意外なことにお殿様でした。

雪の結晶が六角形であることは中国からもたらされた知識により平安時代から知られ、日本では六弁の花、六つの花などと呼ばれていました。しかし、実際に確認した人はおらず、江戸時代に下総国古河藩主、土井大炊利位が観察したのがその最初といわれています。

利位は蘭学者の鷹見泉石の協力のもと、20年にわたり顕微鏡で雪を観察し続け、『雪華図説』（天保3年刊）とその続編（天保11年刊）に183種の雪の結晶を発表します。私家版であったこれらの本は、贈答用に用いられ、大名公家のあいだで評判になりました。



えどのまつめいぼくづくし おしあげみょうけんのみつ
「江戸の松名木尽 押上妙見の松」
ひまわりせいせん
溪斎英泉 千葉市美術館蔵

その後、越後国の商人が、『北越雪譜』という本に、新潟地方の地勢・気象・行事・歴史などとともに利位が観察した雪華35図を掲載したところ、その珍しさからもてはやされ、ベストセラーになります。

雪の結晶に魅せられた利位は、自身の調度品や着物に雪華模様をちりばめるほどの傾倒ぶりでしたが、庶民のあいだでもこの模様は人気を博し、服飾、小物、茶碗などに取り入れられました。

「雪華模様」は土井利位の命名によるものですが、利位の官職名をとって「大炊模様」とも呼ばれています。また、今日でも利位は、「雪の殿様」の愛称で地域の人々に親しまれています。

馬頭広重美術館 学芸員 長井裕子

【会期】前期 ~10月18日(日)
後期 10月23日(金)~11月23日(月祝)

【記念講演会】11月1日(日)午後1時30分
演題:「浮世絵美人画に見る流行の風俗」
講師:千葉市美術館学芸員 田辺昌子氏

【ミュージアムトーク(展示解説)】
後期 10月24日(土)
当館学芸員 午後1時30分~

【開館時間】午前9時30分より午後5時まで
(但し入館は4時30分まで)

【休館日】10月13日、19日~22日(展示替)、26日、
11月2日、4日、9日、16日

広報紙に広告を掲載しませんか?

掲載位置:各ページの下一段

サイズ:縦50mm×横88mm

料金:2色刷 1回5,000円~
カラー刷(裏表紙のみ)1回10,000円~
※複数月連続掲載の場合は割引あり

申込期限:掲載希望する月の初日の40日前
※10月21日までに申し込まれた場合、12月号から掲載可

※詳しくは企画財政課広報広聴係(☎0287-92-1114)までお問い合わせください。

那須ナンバー開設記念月間
10月10日(土)~10月31日(土)
那珂川町にお住まいの方は、上記の期間
入国無料!
本人だけが1にて住所の分かる身分証明書をご提示下さい。
那須どうぶつ王国
TEL 0287-77-1110 平日10:00~16:30
那珂川町那須郡那珂川1042-1 土曜9:30~17:00
http://www.nasudobutsukuni.com/ 定休日:休館日(連休日、祝日を除く)
あいでナス