

なかがわ

広報

2010. 1



No.52

- 新年のごあいさつ 2
- 「年おとこ」「年おんな」今年の抱負 4
- 所得税・住民税の申告はお早めに！ 6
- マイバッグ利用でレジ袋削減 10
- 第3回第九を歌う会演奏会 14
- 平成22年度那珂川町臨時職員募集案内 16



春

新年のごあいさつ



那珂川町長
大金 伊一

新年明けましておめでと
うございます。謹んで新年のご
あいさつを申し上げます。

皆様には、ご家族おそろい
で新春をお迎えのこととお慶
び申し上げます。

昨年は、長雨の影響が心配
されましたが、幸いにして農
作物は概ね順調な作柄となり
ました。しかし、デフレの進
行や雇用不安など、景気回復
の兆しがなかなか見えてこな
いうえ、新型インフルエンザ
の感染拡大などもあいまって
暗い世相が目立ってしまった
ような気がしています。

また、八月の衆議院議員総
選挙により自民党が政府与党
を退き、民主党による本格的
な政権交代がなされました。
昨年、年末恒例の今年の漢字
として「新」が選ばれました
が、このようなことも選定に
反映されたように思います。

さて、当町の出来事を振り
返って見ますと、四月にはケ-

ブルテレビ高度化事業竣工式
が執り行われ、テレビ受信に
止まらず、町民が等しく福祉
や教育など多岐にわたる場面
で情報化の恩恵を享受できる
情報通信網が整備されました。

また、イノシシ肉加工施設や、
町民有志による温泉を利用し
たトラフグ養殖の取組みは順
調に推移しており、その反響
は大きく、県内外に那珂川町
の認知度を高めるものでした。

一方、小・中学校やスポー
ツ少年団の活躍も目覚しく、
卓球や陸上競技などで関東大
会、全国大会でもすばらしい
成績を上げていることや、
「花の風まつり」、「紅葉新そ
ば祭り」、「第九を歌う会演奏
会」等々、住民が主体となつ
た催しが活発に行われており
ますことは、大変喜ばしいこ

とです。また、国指定史跡の
那須官衙遺跡で大規模な区画
溝が確認され、歴史と文化に
彩られた那珂川町に新たな学
術的な裏づけがなされたこと
も大きな出来事でした。

人、自然、歴史・文化、環
境、特産品等那珂川町が有す
る財産は貴重な資源でもあり
ます。これらの貴重な資源が、
さらに輝きを放つよう、町民
の皆様と知恵を出し合いなが
らあらゆる努力をしてまいり
たいと思っております。

国及び地方では、悪循環か
ら抜け出せない景気低迷によ
り困難な財政運営を余儀なく
されています。当町といたし
ましても財政の健全化を図り、
行財政改革のため、人件費の
抑制や施設の統廃合等に取り
組み、限られた財源の中でい
かに効率よく効果をあげるか、
選択と集中を徹底していかな
ければなりません。

四月からは東部三小学校の
統廃合による「馬頭東小学校」、
小川地区三保育園を統合した
「わかあゆ保育園」がそれぞ
れ開校、開園します。これら
は効率的な運営が図られるこ
とはもちろんですが、それ以
上に、望ましい規模の環境の

中で、子どもたちが切磋琢磨
しながらすくすくと成長して
くれることを期待しています。
私は、昨年十一月の町長就
任にあたり、「地域を元気に
するまちづくり」、「安全と安
心のまちづくり」、「命が輝く
まちづくり」、「楽しく学ぶま
ちづくり」、「自然にやさしい
環境のまちづくり」、「町民と
いっしょに考えるまちづくり」
の六つの基本方針を立てまし
た。

この基本方針の下、町のプ
ランド開発推進、積極的な企
業誘致活動、町民の交通手段
を確保するデマンド型交通シ
ステムの確立のほか、子ども
医療費助成の義務教育終了時
までの拡大、学校の耐震化や
スクールバスの配備等教育環
境の整備、ごみ排出量の削減
などの諸施策に力を注いでま
いります。

これからも笑顔のある明る
いまちづくりにまい進する所
存ですので、なお一層のご支
援ご協力をお願い申し上げま
す。
年の初めにあたり皆様のご
多幸とご健勝を心からお祈り
申し上げます、新年のごあいさつ
といたします。

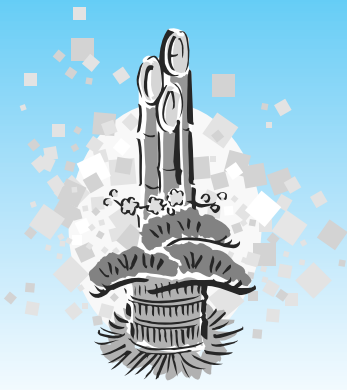

2010年 平成22年

迎



那珂川町議会議長
石田 彬良

新年明けましておめでとう
ございます。町民の皆様には、
それぞれの感慨や抱負を胸に、
お健やかに新春をお迎えのこ
とと、心からお喜びを申し上
げます。

さて、昨年のわが国の社会
情勢を振り返って見ますと、
一昨年のアメリカ発の金融危
機に端を発した経済不況は、
国の度重なる緊急経済対策に
もかわらず回復の兆しが見
えず、企業における経営規模
縮小、労働者の解雇、新規就
職者の内定率の低下など、多
くの国民生活に影響を与えま
した。また、物価の高騰によ
り、国民消費の低迷が続き、
その反動としてデフレの進行
が懸念されています。

これまで、官僚任せだった
国の予算編成も、「事業仕分
け」が導入され、予算編成に
初めてメスが入られました。
不要不急事業を削減し、無駄
をなくすことは大いに賛同で
きることでありますが、マニフェ
スト重視により、本当に国民が
望んでいる事務事業に、正当
な予算が充てられているのか
は疑問が残ります。特に、財
政力の低い市町村にとっては、
地方交付税や国庫補助金の今
後の動向が地方自治体の運営
に大きな影響を及ぼすことと
なります。

当町にとっても景気低迷に
よる影響、政権交代による影
響は少なからず町財政に波及
してくるものと思われま
す。

さて、那珂川町に目を向け
てみますと、昨年は、町の三
大プロジェクトとして進めら
れてきたケーブルテレビ高度
化事業が完了し、町内全域に
新しいテレビシステムが構築
され、町が誇れる施設ができ
ました。また、全国的に話題
となったのは、イノシシ肉の
加工施設と温泉水を活用した
トラフグの養殖で、今後、新
たな町おこしの起爆剤となる
よう期待しているところです。

一方、議会におきましても、
議会活性化に向けた取組みと
して、議会運営の見直し、一
般質問での一問一答方式の導
入のほか、子ども議会を開催
しました。

さて、本年は、那珂川町が
誕生して五年目を迎え、節目
の年となります。合併後、町
民の一体感・融和の醸成と各
種事務事業に取り組み
てきたところであ
り、新町の基礎づく
りが概ね完了したと
ともに那珂川町民で
あるといった認識は、
より高まったものと
感じています。しか
しながら、今後、取
り組まなくてはなら
ない大きな課題が山
積しております。現
在、従来の行政主導
型から町民の皆さん
と共に「協働のまちづく
り」が進められており、意見
や提言を最大限に活かし、新
時代に相応しい地方議会の確
立を目指したいと考えます。

四月には町議会議員の選挙
があり、議員定数も三名削減
され、十五名となりますが、
議会本来の機能を十分に発揮
し、町民の皆様の負託とご期
待に応えられるよう努力して
まいりますので、皆様の特段
のご理解とご支援をお願い申
上げます。

結びに、新しい年が皆様にと
って実り多き年になります
よう、心からご祈念申し上げ、
新年のあいさついたします。



あけまして おめでとらございます。

今年は^{とらどし}寅年。

この新しい年に、町内小学校の「年おとこ」「年おんな」の皆さんに今年の抱負などをお聞きしました。



は

ぼくは、今年、六年生になります。六年生になると、行事の準備や係の仕事など、たくさんやらなければならぬことがあると思います。最高学年として、みんなで協力し合いながら仕事ができるよう、がんばっていききたいです。将来の夢はサッカー選手なので、練習をがんばり、中学校に行ってもサッカーを続けたいです。



はせがわ つばさ
長谷川飛翔
さん
(小川小)

ふ

ぼくは、今年六年生になります。最上級生としての自覚をもって一年生や下級生に優しく接し、めんどろをよくみたいと思います。それから、スポーツ少年団で剣道をやっているのですが、春夏秋の大会で三位以内に入れるように練習をがんばりたいと思います。楽しい一年に勉強や運動を一生懸命にやって、楽しい一年にしたいと思っています。



ふかさわ しんご
深澤 慎吾
さん
(馬頭小)

こ

四月に私が六年生になると、三つの学校が統合し、馬頭東小学校になります。第一回目の六年生としてがんばりたいことが三つあります。下級生のめんどろをよく見ること、苦手な算数をがんばること、健康な体でいることです。この三つの目標を守って、小学校生活の最後の一年を、悔いが残らないように楽しく過ごしていきたいと思っています。



ごみぶちなつみ
五味澗夏海
さん
(大内小)

お

ぼくの今年の抱負は、高学年としてみんなのお手本となるよう進んで行動したいと思っています。また、学年があがると勉強も難しくなるので、毎日、コツコツと自主学習に取り組んでいきたいです。そして、薬利小学校で過ごす今年一年間、一日一日を大切にたくさんのお思い出を作りたいと思っています。



おおもり しょうた
大森翔太
さん
(薬利小)



東海林美幸
（小川小）

私は、将来、看護師になって、患者さんたちを元気にしてあげたいと思っています。どうしたら看護師になれるのかを調べて、がんばりたいです。
また、今年は、六年生になるので、バスケットボールの大会で優勝できるように、たくさん練習をしたいと思っています。何事にも積極的に取り組み、優しい六年生になりたいです。



高橋保乃
（大山田小）

私は今年、六年生になります。の目標は、漢字を覚えることです。六年生での私だけでなく、熟語をたくさん覚えて、漢字が書けるようにしたいです。四月から新しい学校に行きます。最高学年として低学年をまとめられるような六年生になりたいです。そして一年間、みんなと楽しくなかよく過ごしたいです。



田澤姫華理
（馬頭小）

私は今年六年生になります。小学校最後の年になるので、悔いのないように勉強や運動をがんばりたいと思います。
また、いろいろな行事もあるので、友達と協力しながら、小学校生活の思い出を作っていきたい家ではきちんと手伝いをして、もっと料理を作れるように、腕をみがきたいです。



鈴木涼真
（谷川小）

今年には統合した馬頭東小学校の最上級生となります。今まで以上に、勉強や運動に力を入れ、新しい仲間と思いいに残る最高の年になっています。
勉強では「算数の計算を速く正確にできること」、運動では「健康な体をつくること」を目標に、精いっぱい努力したいと思っています。



飯山和輝
（馬頭西小）

ぼくは、今年六年生になります。去年の陸上大会の百m走では南那須で二位になりました。その時は、とてもうれしかったのですが、時間がたつにつれて、一位になれなかったことが、時間やしいと思うようになってきました。だから、六年生の陸上大会では、もっと一生懸命に練習して、絶対に一位になりたいと思います。



高瀬晶
（小川南小）

私の今年の抱負は二つあります。一つめは算数です。算数は私の苦手な教科なので、目標をもって取り組みたいです。
二つめは部活のソフトボールです。特に私は五年生からキャプテンを務めることになったので、チームを引っ張っていききたいです。
この二つのことをがんばって、充実した一年にしていきたいです。

申告はお早めに!

(土・日曜日は閉庁日です)

受け付けます。どうしても平日に相談できない方は、ご利用ください。

平成21年分確定申告相談を実施しますので、期間内に申告されるようお知らせします。

◆申告が必要な方

【平成22年1月1日現在、那珂川町に住所を有し次に該当する方】
平成21年中に「営業・農業・配当・不動産・譲渡」等の収入があった方

給与所得者で平成21年中に「農業・不動産・配当」等給与以外の収入があった方

2つ以上の事業所から給与等の支払いを受けた方

平成21年中に退職し、年末調整が済んでいない方

日雇労務、パート及び内職等の収入があった方

収入が全く無い方でも、所得証明が必要となる方、国民年金の免除申請をする方、また現在国民健康保険加入の方

非課税所得（遺族年金、障害年金等）のみの収入の方

◆申告の必要が無い方

給与だけの収入で、その他に収入が無く年末調整が済んでいる方

★申告に持参するもの

印鑑・預金通帳等（所得税の口座振替納付または還付になる場合は本人のものに限ります。）

〔収入関係〕

源泉徴収票（給与・年金・報酬・賃金等）

営業・不動産収入のある方は、収支内訳書、収入支出明細のわかるもの

農業収入のある方は、収支内訳書、収入支出明細のわかるもの、肉用牛売却証明書等

土地等の売却のある方（公共用地関係）は、買取証明書等の売渡し金額のわかるもの

配当、一時所得等の収入がある方は、収入支出明細のわかるもの
補てん金等の支払いを受けた方は、その支払い明細書等（線下補償、休作補償、土地借上げ等）

〔控除関係〕

配偶者特別控除を受ける方は、配偶者の所得のわかる書類

医療費控除、生命保険料控除、地震保険料控除を受ける方は、領収書または証明書（医療費について、生命保険や社会保険からの補てん金がある方は戻り金額がわかる明細書等）

損害保険料控除が改正され、地震保険料控除が創設されました。経過措置として、平成18年12月31日までに締結した「長期損害保険契約等」については、平成19年以後の各年において、従前の損害保険料控除と同様の金額の控除（最高1万5千円）が適用されます。

なお、控除限度額は地震保険料と旧長期損害保険料を合わせて最高5万円となります。

社会保険料控除を受ける方は、国民健康保険税・介護保険料・国民年金保険料等領収書（国民年金保険料を支払っている方は、社会保険事務所発行の社会保険料

控除証明書

障害者控除を受ける方は、障害者手帳

雇人費のある方は、支払いを証明する領収書等、または個人別支払い金額のわかるもの

地代・家賃等の所得がある方は、固定資産税土地家屋明細書

寄付金控除を受ける方は、寄付先からの受領書

その他

・町県民税申告書及び収支内訳書（一般・不動産）が必要な方は、本庁税務課または小川庁舎総合窓口課でお受け取りください。

・公的年金受給者で所得税が非課税でも、住民税は課税される場合があります。配偶者控除や扶養控除をすることによって住民税も非課税となる場合がありますので、該当すると思われる方は確定申告をしてください。

・年末調整で住宅借入金等特別控除の申告が済んでいる方は、今年から町県民税のための住宅借入金等特別控除の申告が不要となりました。

所得税・住民税の

■申告期間：2月16日～3月15日

※2月21日（小川地区）、3月7日（馬頭地区）に日曜申告相談を

平成21年分所得税・住民税申告納税相談受付日程表

月日(曜日)	対 象 地 区		申告会場	
	午前 の 部	午後 の 部		
2月16日 火	上川原・上川原1区・新中の原・上中の原	上西の原・梅曾・関場	小川庁舎2階会議室	
2月17日 水	上町・仲町	大和町・緑町		
2月18日 木	吉田・上片平・下片平	高岡・東戸田・神田町・萱場・後沢		
2月19日 金	栄町1区・栄町2区・栄町3区・本町・舟戸	舟戸町営住宅・旭町・白久		
2月21日 日	小川地区全域			
2月22日 月	谷田・谷田町営住宅	三輪1区・三輪2区・三輪3区・下西の原		
2月23日 火	小梨・後久保・山崎・恩田	下薬利・中薬利・上薬利・薬利境・薬利町営住宅		
2月24日 水	向梅坪・柳林・下坪・新屋敷	下芳井・上芳井		
2月25日 木	北向田・小口			
2月26日 金	那珂川町全域			
3月1日 月	馬 頭			本庁2階会議室
3月2日 火	馬 頭			
3月3日 水	馬頭・健武			
3月4日 木	矢又・和見			
3月5日 金	久那瀬・小砂			
3月7日 日	馬頭地区全域			
3月8日 月	松野・富山			
3月9日 火	大内・大那地			
3月10日 水	盛泉・谷川・大山田上郷			
3月11日 木	大山田下郷			
3月12日 金	那珂川町全域			
3月15日 月	那珂川町全域			

【受付時間】 午前部：午前8時45分～午前11時30分 午後部：午後1時～午後5時

指定日に都合のつかない方は、期間中時間内であれば受付できますが、後半はかなり混雑しますので、できるだけ指定日にお越し下さるようお願いいたします。

医療費控除の事前計算会を開催します。医療費の領収書を持参の上、ご参加ください。
日時 2月3日（水）
午前10時～午後4時
会場 本庁2階会議室
問い合わせ 税務課
☎0287-92-1120

- ・ 無申告は、いろいろな面で不利になる場合があります。無収入でも、申告をしましょう。
- ・ 国民健康保険の加入世帯では、低所得者軽減が受けられません。
- ・ 65歳以上の方がいる世帯では、介護保険料の段階判定で不利になることがあります。
- ・ 保育園児・幼稚園児のいる世帯では、保育料に影響します。
- ・ 障害者のいる世帯では医療福祉関係の助成に影響します。
- ・ 無申告の方には、所得（課税・非課税）証明者が発行されません。
- ・ 町営住宅に入居されている方は、後日住民税決定通知書が必要ですので、申告が必要です。

『見る』テレビから
『使う』テレビに

— ケーブルテレビ便利帳（EPG：電子番組表編）—

番組表はテレビで見える?!

【ケーブルテレビ放送センター】

加入者間無料電話 3-92-1121, 3-92-1108 NTT 92-1121

EPG（電子番組表）とは？

- ◎ 新聞等が無くても、見たい番組情報がいつでも、テレビ画面で見られます。
- ◎ その日から1週間先までの番組表が見られます。
- ◎ 番組の内容や出演者等を表示することができます。
- ◎ ニュースやスポーツ、ドラマ等ジャンル別に探すこともできます。
- ◎ 番組表からチャンネルを選局でき、視聴予約もできます。
- ◎ EPG対応の録画機器なら録画予約ができます。
- ◎ デジタルテレビ等のリモコンの番組表ボタンを押すと番組表に切り替ります。

ケーブルテレビ（111チャンネル）の番組表は？

- ◇ 今までは⇒ 回覧で各戸配付
- ◇ これからは⇒ ・『EPG（電子番組表）』で、いつでも見られます。
・『データ放送』でも見られます。
・『広報なかがわ』にも掲載します。

STBでEPG（電子番組表）を見るには？

1 STBのリモコンの番組表ボタンを押します。（リモコンは、STBに向けてください）

- ・ 画面が『EPG（電子番組表）』に切り替わります。
- ・ 見ていた番組が黄色枠で表示されます。

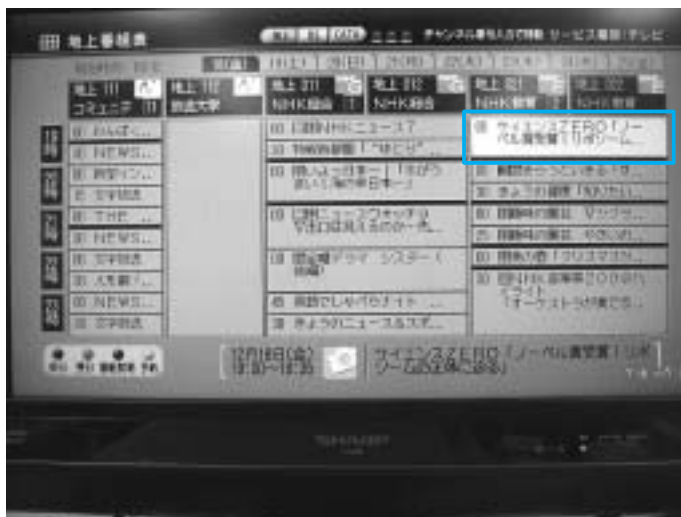
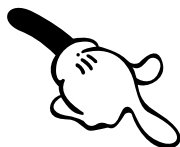

2 ▲▼◀▶ ボタンを押して、見たい番組に黄色枠を合わせます。(過去の番組は表示できません。)

【放送中の番組を見る（調べる）場合】

◀・▶ ボタンを押して、見たい番組に黄色枠を合わせます。

決定 ボタンを押します。

番組表メニューが出たら、もう一度

決定 ボタンを押すと番組が表示されます。

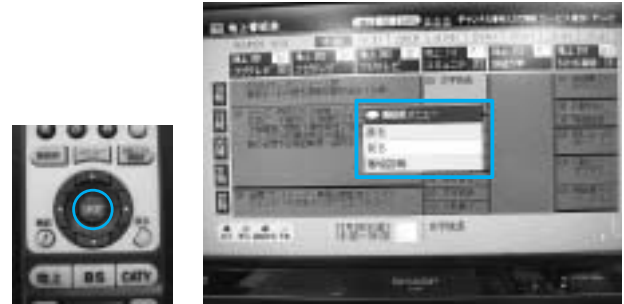

【これから放送される番組を調べる場合】

◀・▶ ボタンを押して、調べたいチャンネルに黄色枠を合わせます。

▼ ボタンを押して、調べたい番組の時間帯に黄色枠を移動します。



※ 番組の内容を見る時や見るだけ予約、録画予約の時は、決定 ボタンを押してメニューを選びます。

3 テレビ画面に戻るには? ⇒ 番組表、メニュー、番組表ボタンを押します。

4 翌日以降の番組表を見るには? ⇒ 1週間、2週間、3週間、4週間ボタンを押して、見たい日付に合わせます。

5 BSやCS放送の番組表を見るには? ⇒ 地上、BS、CATVボタンを押して切り替えます。

ケーブルテレビに関するお問合せは

お客様サポートダイヤルへ

0120-994-355

(フリーダイヤル：無料)

年中無休

9:00~21:00



いよいよ残り3ヶ月間

加入促進期間中 (3/31まで)

今なら加入金、引込(屋外)工事費が

無料

お早めにお申し込みください

マイバッグ利用でレジ袋削減

地球温暖化が世界的な問題となっている今、大量生産、大量消費、大量廃棄型の生活スタイルを見直し、自然環境への負荷の少ないものに変えていく必要があります。そこで、住民、事業所、行政の参画と協働により、具体的な行動を起こすことが求められています。

今回作製した町オリジナルマイバッグは、町民の皆さんが買い物の際に利用することによって、レジ袋を減らし、CO2排出削減はもとより地球温暖化防止を図ろうというものです。

県内では、2月からレジ袋有料化の取り組みが始まります。皆さんも是非、マイバッグを活用し、身近なごみの減量から始めてみましょう。

増え続けるごみ

那珂川町の人口は、平成10年には21,966人(旧馬頭町+旧小川町)でしたが、平成20年には19,767人と2,199人もの人口が減少しています。

一方、ごみ排出量は増加の一途をたどり、平成10年度の一人当たりが一日に出すごみの量は607gでしたが、平成19年度には782gと175gも増加しています。これに伴い、ごみ処理に係る経費も増え、平成10年度には一人当たり年間5,452円だったものが、平成19年度には9、

840円と倍近くに増加し、町財政を圧迫する一要因になっています。

一人ひとりが取り組むごみの減量化

保健衛生センターの燃えるごみを分析した結果、平均で約50%が水分であり、生ごみが大きな要因と考えられます。生ごみは各家庭で生ごみ処理機等で処理することによって肥料として還元し、循環させるのが一番ですが、ごみとして排出する時は十分に水切りをして出しましょう。

町と町環境のまちづくり推進会議は、まず第一歩として

買物の際のレジ袋削減に取り組むこととなりました。2月から県内一斉にレジ袋の有料化の取り組みが始まること

から、町でもそれに併せてオリジナルマイバッグを作製し、各戸に配付するものです。

さらに、マイバッグ利用運動協力店の店頭には「レジ袋削減協力店ステッカー」を掲示しますので、買い物の際よくご覧になってください。

行政区に加入していない世帯の方へ

町で作製したオリジナルマイバッグは、行政区長・班長を通じて各世帯に配付します。

なお、町内に居住し、行政区に加入していない世帯でマイバッグを希望する方は、次の場所でお受け取りください。本庁住民生活課

☎ 0287・92・1112
小川庁舎総合窓口課

☎ 0287・96・2111
問い合わせ 環境総合推進室
☎ 0287・92・1110

那珂川町の人口とごみ排出量の推移

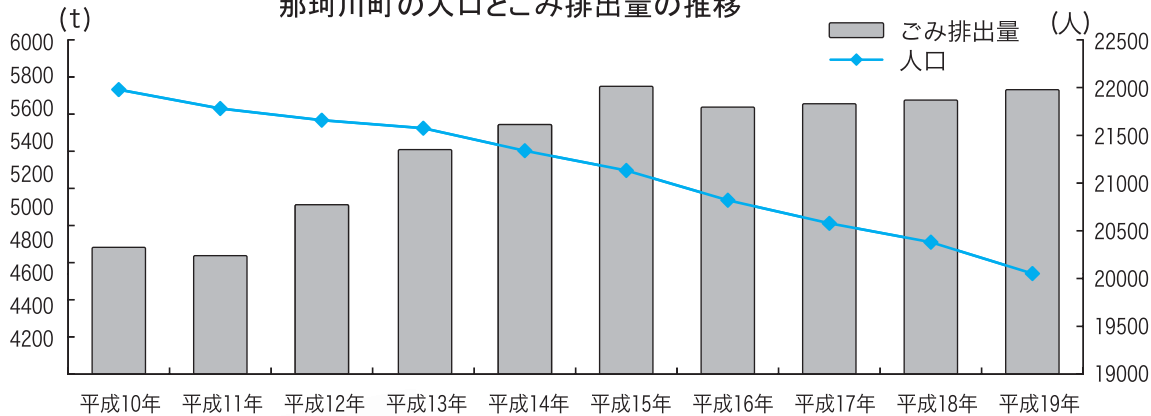

運動協力店の店頭には「レジ袋削減協力店ステッカー」を掲示しますので、買い物の際よくご覧になってください。

町で作製したオリジナルマイバッグは、行政区長・班長を通じて各世帯に配付します。なお、町内に居住し、行政区に加入していない世帯でマイバッグを希望する方は、次の場所でお受け取りください。本庁住民生活課



経済産業省から感謝状

経済産業省所管の工業統計調査などの統計調査員に従事された永年の功績により、露久保一夫さん（大内）に経済産業省から感謝状が贈られました。



「わかあゆ保育園」に決定 「子育て支援センターわかあゆ」



今春オープンする保育園と子育て支援センターの名称選定委員会が11月25日、那珂川町役場で開催されました。名称の募集には、48人から33名の応募があり、その中から、「那珂川で泳ぐ若鮎のように、子ども達が生き生き・ピチピチと躍動感にあふれ、その様子が将来への大きな広がりと可能性をイメージ。また、大きく育ち那珂川町に戻って欲しい」との願いを込めて「わかあゆ」に選定されました。

低炭素社会目指して
家庭でできるエコライフ④
「暮らしのアイデア編」
環境総合推進室
☎0287-92-1110

ポイント洗い洗剤は専用のものを買わない

襟や袖など、汚れやすい部分に使用するポイント洗い用洗剤。わざわざ専用のものを買わなくても、普通の液体洗剤で代用できます。とは言ってもそのままではポイント洗いに使いくいので、封書などをとめる水のりの空き容器をきれいに洗って再利用。水のりの容器は口がスポンジのようになっているので、洗剤を入れて使うと洗濯物の汚れの部分に塗りやすく便利です。

みかんの皮でお手入れが楽

みかんのようなかんきつ類の皮には、リモネンやペクチンなどの汚れや臭いを分解する成分が含まれています。この皮をひたひたの水に入れて

煮出せば、洗剤の替わりとして使用できます。さまざまな種類の洗剤を買わずとも、豊の黄ばみ落とし、フローリングのツヤ出し、浴槽用の洗剤、キッチン周りもひどい油污れでなければ、これ一つで充分です。魚焼きグリルには、魚を焼く前にあらかじめ中に入れた水にみかんの皮を入れて使い、冷めてしまわないうちに洗うようにすれば、お手入れが楽になります。

味噌は袋入りを買う

袋入りの味噌は容器に移し替えるのが面倒で、ついプラスチック容器入りの味噌を買いたくなります。しかし、袋入りの味噌も一度冷凍してしまえば、袋を開けたときにベツタリ貼りつくことがなくツルツとはがれるので、移し替えが簡単です。味噌は冷凍しても力チカチに凍らず柔らかいままなので、すぐお料理に使用できます。

環境省「3Rまなびあいブック」より引用

不法投棄現場周辺の水質分析結果

(平成21年度第3回年間変動調査分)

小口字北沢地区不法投棄現場周辺の水質分析結果をお知らせします。

調査項目	健康項目、生活環境項目、その他		
採水日	平成21年11月9日(月)		
採水場所	1. 周辺環境水	①小口川上流	②小口川上流
	2. 投棄現場浸出水	①投棄地下流側観測井	②投棄地内観測井
調査結果	周辺への汚染拡大の兆候は認められない。		
問い合わせ	馬頭処分場整備室那珂川分室	☎0287-92-1411	
	環境総合推進室	☎0287-92-1110	

寄贈ありがとうございます

- 社会福祉協議会善意銀行へ 八千円 匿名(423回)
- 社会福祉協議会福祉金庫へ 二万円 益子和弘様(健武)
- 五万円 オリゴスヘルクワイヤー様
- 社会福祉協議会振興基金へ 二十八万二千八十四円
- 福祉まつり実行委員会様
- 社会福祉協議会へ パンジー苗(50株)
- 久那瀬ボランティア花 代表 高野二千夫様
- 大山田小学校へ 筆記用具セット(48組)
- 大山田上郷地区老人会 若竹会会長 菊池タマ様
- 図書館へ 図書券(一万五百円分) 匿名
- CD「桜ノ雨」他9枚 田代敏樹様(久那瀬)

日本人は、古くから「お酒との良いつきあい方」を考えてきた人種です。「酒道」の基本精神は「酔っぱらうことを目的とせず、酒をもつと優雅ですばらしいものにしよ」というものでした。

飲酒の十徳

- 一、礼を正し
- 二、労をいと
- 三、憂を忘れ
- 四、鬱をひらき
- 五、気をめぐらし
- 六、病を避け
- 七、毒を消し
- 八、人と親しみ
- 九、縁を結び
- 十、人寿を延ぶ

小泉武夫「酒の功罪」より



お酒を
良き友と
して、生
活を潤い
のあるも
のにして
いこうと
した先人達の目には、きつと
現代の過剰飲酒やイッキ飲み
の問題は嘆かわしく映るので

はないでしょうか。

ふさわしくない飲み方

・つい大声になっていませんか？

周りの人が迷惑と感じることもあるでしょうからふさわしい行動を心がけましょう。

・きりがなく、長く飲み続けていませんか？

多量飲酒は身体的にも悪影響を及ぼしますから長時間の飲酒は控えましょう。さらに度を超すと、「これくらいなら・・・」での、飲酒運転、酒席でのハラスメントや情報漏洩など、感覚が麻痺したり判断力が低下しますから、注意しなければなりません。

・イッキ飲みをさせていませんか？

急性アルコール中毒で病院に運ばれる人は、その半数が20代の若者と未成年者で占められるそうです。「イッキ飲み」は生命の危険がありますから本人も周りの人も十分わきまえ、絶対にやめましょう。

未成年者の飲酒

最近の全国調査によると、

中学生の36%、高校生の56%が「飲酒経験あり」となっており、未成年者の飲酒の広がりや問題になっています。また、若年のアルコール依存症につながるとして、将来への危険性が指摘されています。



中学生の36%、高校生の56%が「飲酒経験あり」となっており、未成年者の飲酒の広がりや問題になっています。また、若年のアルコール依存症につながるとして、将来への危険性が指摘されています。

適正飲酒のすすめ

社会のシステムは複雑となり、ストレスが増大している現代、そんな中で私たちの「こころ」は疲れ、摩耗してきており、楽しい雰囲気、ゆとりとした気分浸れる一時的に必要だと誰もが感じるようになってきているのですが、くつろぎの時を得る術をお酒以外に多く身につけることを心がけることも大切ではないでしょうか。



お酒を口にする機会が多いこの季節、美味しいお酒を身体を壊すことなく、楽しく飲んで健康に過ごすには、「自分にあつた量」を、「自分のペース」で「味わいながら」を心がけ、是非「百薬の長」にしてください。

お酒を口にする機会が多いこの季節、美味しいお酒を身体を壊すことなく、楽しく飲んで健康に過ごすには、「自分にあつた量」を、「自分のペース」で「味わいながら」を心がけ、是非「百薬の長」にしてください。

シリーズ那珂川町の民話
美人沢
No.10

小口梅平の奥、和見境に発する溪流があり、下流には段丘が広がる。四季折々の山容の魅力に引かれ、訪れる人も多かった。この深谷が昔から「美人沢（備中沢）」と語り継がれている。

この民話は、大山津見神の姫君、姉の磐長姫、妹の木花佐久耶姫に由来する。

皇孫邇々芸之尊が佐久耶姫を見初め、父神に「后宮に迎えたい」と申し入れた。大山津見神は、これを受け佐久耶姫に磐長姫を添いて賜った。

邇々芸之尊は、磐長姫の醜い容姿に耐えず、父神に戻された。磐長姫は悲しみ、都を離れ各地を訪れた末、梅平の谷の地に身を潜めた。

佐久耶姫は、邇々芸之尊と一夜の契りで懐妊。その旨を尊に告げると、「皇孫には、一夜の契りでの懐妊はあり得ない。他の神の子あろう」と、仰せられた。

姫は、悲しみの余り産屋にこもり、火を放って身の証とした。その時生まれた子が、

天神火の神三神である。佐久耶姫は、辛苦の余り、姉君への思いがつのり、行くへを探り、梅平の谷合で再会が叶えられた。佐久耶姫は、姉姫に先きだつて后宮になったことを詫びた。姉君は、妹のやさしさにふれ、この地を居住地とされ、毎年のお出合いを誓い会われたので、この沢を「美人沢」と、呼ばれる様になった。

磐長姫は大地の神。佐久耶姫は、自然生育の神。磐長姫の「磐」は、堅固な信念・融合・永久。佐久耶姫の「花」は、静寂・美栄。二神一体での攝理。父神の思いか。

表面的な審美眼で、彩艶に落ち入り易い、私たちへの示唆物語りかとも思われる。

文化財愛護会会員
堀江孝四郎

文化財愛護会会員

堀江孝四郎



現在の美人沢

広報文芸

俳句

書初の墨の香満つる子供部屋
 退院し食る如く読初む
 豊満な乳房のごとく鏡餅
 鴨翔ちて蘆原どつと夕暮るる
 初鴨の来て琵琶池をかがやかず
 夕映えの那須岳遙か大根干す

松野 久那瀬 大高 富美
 松野 星 健彦
 吉田 横山 義夫
 小川 国安 薫
 谷田 金井 和子
 荒井 大作

短歌

子供らの好まぬことを知りつつもためらいて買う「モッテノホカ」を
 詠みしうた短冊に書くその刹那農なる我の満たされし時間
 屋根低く佇める町斑鳩は五重塔の影をいたたく
 コスモスの花より受けるやさしさよ一人留守居の話し相手に
 集い来しうかららの目に励まされ心無となり手術室に入る
 あれもこれも受容する身となりしかな土蔵に鳩が空々と鳴き

馬頭 五月女トミノ
 盛泉 岡 イチエ
 馬頭 西宮 定子
 小川 佐藤佳久子
 小川 古澤 實
 吉田 塚原 タイ

川柳

新年に家族揃って飲むお屠蘇
 リタイアへ一歩進める虎の年
 日向ぼこ苦労話の老夫婦
 山の湯に妻と至福の雪見酒
 遣伝子の悪い処に灸を据え
 正月の顔を作れと初鏡
 散らかった夢片付ける三ヶ日

谷田 岡崎 友子
 大内 郡司 正幸
 小砂 笹沼 季子
 大山田下郷 佐藤 有紀
 小川 平澤 照雄
 谷田 岡崎 甫子
 薬利 大崎 克明



新着図書

那珂川町 図書館

「龍馬と弥太郎」



同じ土佐藩に郷土の子息として生まれ、藩の身分制度に苦しみながらも困難を乗り越えていった坂本龍馬と岩崎弥太郎。理念も生き方も異なるが、「経済」という一点で共鳴したふたりの邂逅を描く歴史小説。坂本龍馬の生涯と、稀代の経済人・岩崎弥太郎誕生の核心に迫る！

青島冬二／著（NHK出版）

「ロスト・トレイン」



鉄道という共通の趣味を通じて知り合った牧村と平間は、三十七歳差という年齢を越えて、親しい友人となっていた。平間は、日本のどこかにあるといつまぼろしの廃線跡の話をした後、突然行方不明となる。牧村は、平間の失踪がまぼろしの廃線跡と関係しているかと推理し、調査するのだが……。どこか懐かしい、大人の青春小説。

中村 弦／著（新潮社）

「青いトラ」



ある日、突然現れた、ひとりぼっちの小さな青いトラ。世にも珍しい「青色の珍獣」を手に入れようと、街中は大騒ぎ。トラが逃げ込んだ、ヨハンカとマチアッシュが暮らす古い植物園では、不思議なことが起こり始めた！チエコから届いた、現代のおとぎ話。現在、チエコでは、この物語の映画プロジェクトも進行中！

テレザ・ホルヴァートヴァー／著（求龍堂）

- ◇ 「カラーひよことコーヒー豆」 小川洋子／著（小学館）
- ◇ 「悪武蔵」 小嵐九八郎／著（講談社）
- ◇ 「野生動物のお医者さん」 齊藤慶輔／著（講談社）
- ◇ 「静人日記」 天童荒太／著（文芸春秋）
- ◇ 「天才までの距離」 門井慶喜／著（文芸春秋）
- ◇ 「ハッピー・リタイアメント」 浅田次郎／著（幻冬舎）
- ◇ 「敗者復活」 藤田宜永／著（徳間書店）
- ◇ 「ゼフィラム」 榎 周平／著（朝日新聞出版）
- ◇ 「球体の蛇」 道尾秀介／著（角川書店）
- ◇ 「めくらやなぎと眠る女」 村上春樹／著（新潮社）
- ◇ 「すきやき」 楊 逸／著（新潮社）
- ◇ 「十二支の四字熟語」 諏訪原研／著（大修館書店）
- ◇ 「正月はなせめでたいか」 岩井宏実／著（大月書店）
- ◇ 「絶品手づくりこんにやく」 永田勝也／著（農山漁村文化協会）
- ◇ 「風邪とこはん」 渡辺有子／著（筑摩書房）



第3回那珂珂川町第九を歌う会演奏会

町民の融和と交流を図ろうと平成19年3月に発足した「那珂川町第九を歌う会」(古沢實会長)では12月13日、小川総合福祉センターあじさいホールで第3回演奏会を開催しました。

同会95人の老若男女のメンバーのほか、宇都宮高、宇都宮女子高の合唱部や音楽部管弦楽団、オーケストラ部の約90人の生徒、宇都宮のドン合唱団のメンバーらが一丸となって、ベートーヴェンの交響曲第九番などを披露しました。



今回で3回目の公演となった「第九を歌う会」。演奏会は午後1時と3時の2回公演で、最初に宇都宮高校音楽部管弦楽団と宇都宮女子高校オーケストラ部合同による「カルメン組曲」(ビゼー作曲)の演奏、続いて「荒城の月」や「翼をください」などを合唱した後、交響曲第九番「合唱」より第4楽章(ベートーヴェン作曲)を歌いました。

年々、参加者の歌声もレベルアップ。今年は、反響板20枚を新設したこともあり、町内外から訪れた約700人の聴衆からは、例年より迫力ある歌声に歓声と盛大な拍手が沸き上がっていました。

最後に指揮者の藍原寛治先生(宇都宮高校)からあいさつがあり、「多くの方の支え



により、無事公演することができました。また、歌う会の皆さんの音楽への前向きな姿勢は、とても良かったです。また、来年もお会いしましょう」と来年の再会と更なる飛躍を誓い合いました。



観客の皆さんの感想 (アンケートの結果より)

今回で2度目ですが、すごく洗練された歌声でした。那珂川町の宝物として永遠に響くことでしょう。楽器と声とのハーモニーも昨年よりずっと素晴らしい!本当にお疲れ様。私達にステキなプレゼントありがとうございます。

(町内・50代夫婦)

とても素晴らしい演奏、歌声でした。この演奏会が、これからも続くことを期待します。いつか、私もステージで歌ってみたいです。来年も楽

しみにしています。

(町内・40代女性)

合唱素晴らしいです。もっと広い場所で聴きたいと思いました。ソロの先生方、お忙しい中、練習が大変だったと思いますが、素晴らしい歌声で感動しました。この活動が、小さな田舎の町の文化の発展に貢献していくと思います。ぜひ続けていけることを望みます。

(町外・50代女性)

住民が参加しての温かいアットホームな演奏会で大変良かったです。音楽のある町づくり、素晴らしいと思います。永く続けてください。

(町外・40代女性)



旧馬頭東中学校で
草刈り

11月29日、東部地域の有志による学校林の復元(草刈り)活動が行われました。

一昨年3月に廃校となつてから学校林は荒れ、かつて全国一位に輝いた東雲台の森をそのままにはおけないと、地元有志30人が草刈り機を持って参集し、久しぶりに山一面に快音を響き渡らせました。

参加者の皆さんからの「これからもこの緑の山を守り続けよう」との声の高まりを受けて、東雲の森を守る会では、今後、年2回(6月と11月)の活動を予定。募集の際には、奮ってご参加下さいとのことでした。



わがまちCMコンテスト

総務省関東総合通信局主催の「わがまちCMコンテスト」に当町のCMを出展するため、12月14日、宇都宮メディア・アーツ専門学校の学生が来町し、町内各地で撮影をしました。

同コンテストは、関東地方の都県市区町村を題材に故郷の魅力を伝えるCMを募集するものです。

学生の皆さんは、「母親の故郷を訪ねる女子学生の旅」といったドラマ風のCMなどを撮影していました。

出来上がった作品は、町ケーブルテレビなどでも放送予定ですので、ぜひ、お楽しみにお待ち下さい。



県中学校作曲コンクール
でダブル受賞

第41回栃木県中学校作曲コンクールで小川中学校2年の高橋文花さん(谷田)が準特賞(県議会議長賞)、小杉文香さん(片平)が優秀賞(県教育長賞)をそれぞれ受賞しました。

二人は共に吹奏楽部に所属し、クラリネットを担当。今回、初めて作曲に挑戦し、南那須地区代表として、県の審査に臨み、今回の受賞となりました。

同じ学校からのダブル受賞は、近年にない快挙で、お二人は「今後も吹奏楽を続け、音楽を頑張っていきたい」と語ってくれました。



那珂川町産
「とちぎ和牛」で食育

12月18日、町内の各学校の給食に長山幸雄さん(小砂)が育てた地元産「とちぎ和牛」が育てた地元産「とちぎ和牛」77kgで調理した牛丼が出されました。

これは、町内において生産された牛肉の消費拡大と地産地消を推進することを目的にJANA南和牛部会が年2回実施しているもので、馬頭小学校4年2組の教室では、児童の皆さんと一緒に大金伊一町長ほか関係者の皆さんが、栄養士による食育の授業を受けながら、給食を食べました。

高級和牛の牛丼は、「柔らかくて美味しい」と児童の皆さんにも大好評でした。



親子わくわく塾で
ミニ門松作り

12月19日、小川公民館で親子わくわく塾を開催、町内の親子9組23名が参加してミニ門松を作りました。

親子で協力をして門松の芯となる竹を束ね、「モ(わら)を巻きつけて出来上がった門松に、南天の実や松ぼっくり等を飾りつけて、個性溢れる門松が出来上がりました。

門松は年神様を迎え入れるための依代よりしろとされており、参加者の皆さんは、それぞれ工夫した自慢の門松で来年の年神様をお迎えする準備をしていました。



那珂川町臨時職員募集案内

～健康で意欲のある方を募集します～

募集期間 平成22年 1月 8日(金)～ 2月 5日(金)

土日・祝日を除く午前 8時30分から午後 5時30分まで(郵送の場合は当日消印有効)

申込書類 臨時職員雇用願(那珂川町役場総務課または小川庁舎総合窓口課にあります。)

那珂川町ホームページからもダウンロードできます。http://www.town.tochigi-nakagawa.lg.jp

申込み先 那珂川町役場 総務課 行政係 ☎0287-92-1111

職務内容・雇用条件等の詳細については、各担当課にお問い合わせください。

募集職種、予定人員、勤務日、職務内容・雇用条件等は、下記のとおりです。

担当課	職 種	募集人員	賃金(円)	勤務時間・日数	職務内容・雇用条件等
住民生活課 ☎92-1112	レセプト点検員	1	日額 7,200	・月10日程度 ・8:30～17:15	・国保レセプトの点検・確認事務 ・医療事務技能検定2級以上
健康福祉課 ☎92-1119	保 育 士	24	日額 8,400	・週5日、8:30～17:15 ・早番遅番・土曜日の交替制勤務あり	・町立保育園の保育業務 ・子育て支援センター業務 ・保育士資格
	馬頭・小川放課後 児童クラブ指導員	6	時給 900	・週3日程度の交代制勤務 ・下校時～18:00、夏休等の長期休業中は7:30～	・小学生のクラブ入会児童の保育
	介護認定調査員	1	時給 1,050	・週4日程度 ・8:30～15:30	・要介護認定調査業務 ・看護師又は介護福祉士等資格 ・普通自動車免許
建設課 ☎92-1118	作業補助員	2	時給 900	・週5日 ・9:00～17:00	・町道・公園の維持管理業務 ・町内に居住する方 ・普通自動車免許
商工観光課 ☎92-1116	陸砂利採石監視員	1	日額 7,200	・月10日程度 ・8:30～17:15	・陸砂利採石現場の状況把握 ・違反行為の監視及び情報収集 ・町内に居住する方 ・普通自動車免許
	ゆりがねの湯職員 (男)	3	時給 900	・火曜～日曜の週6日変則勤務 ・7:30～21:30のうち5時間	・受付案内、清掃、入場者管理、 機械設備管理点検、施設管理等 の管理運営事務 ・町内に居住する方
	ゆりがねの湯職員 (女)	3			
	ふるさとの森公園 管 理 人	2	日額 6,400	・火～日で月21日の変則勤務 ・8:30～17:15	・公園内の維持管理事務 ・町内に居住する方 ・普通自動車免許
学校教育課 ☎96-2114	小学校支援職員	2	日額 6,800	・週5日、8:30～17:15 ・夏休等の長期休業中は原則として勤務なし	・要介助児童の学習補助・生活指導 ・小川小学校・栗利小学校
	幼稚園補助教諭	3	日額 8,400	・週5日 ・8:30～17:15	・3・4歳児保育の補助 ・幼稚園教諭資格 ・ひばり幼稚園・小川幼稚園
	幼稚園支援職員	2	時給 850	・週5日、8:30～16:00のうち6時間 ・夏休等の幼稚園休業日は勤務なし	・要支援園児の保育補助 ・ひばり幼稚園・小川幼稚園
	幼稚園給食補助員	2	時給 800	・水～金、9:00～14:00のうち4時間 ・夏休等の幼稚園休業日は勤務なし	・給食の準備・片付け ・ひばり幼稚園・小川幼稚園
	幼稚園バス添乗員	2	時給 800	・週5日 ・8:20～9:20及び14:40～15:40の 1日2時間 ・夏休等の幼稚園休業日は勤務なし	・通園バス添乗による園児の乗降 支援 ・小川幼稚園
生涯学習課 ☎96-2116	馬頭郷土資料館 事 務 員	1	日額 6,400	・火～日のうち週5日、月20日 ・8:30～17:15	・展示解説・学芸事務等の業務 ・パソコン操作のできる方
	なす風土記の丘 資料館 事務員	2	日額 6,400	・火～日のうち週5日、月20日 ・8:30～17:15	
	小川図書館事務員	2	日額 6,400	・土日を含む週3日 ・平日9:15～18:00 土日8:30～17:15	・町内に居住する方 ・資料貸出返却・データ作成等の 図書館事務 ・パソコン操作のできる方
	馬頭広重美術館 事 務 員	1	日額 6,400	・月17日程度 ・8:30～17:15	・受付案内 ・一般事務 ・町内在住者

雇用期間は、平成22年4月1日から平成22年9月30日までの6ヵ月間(6ヵ月間の更新をする場合もあります)

募集人員は、諸般の事情により変更になることがあります。

選考は、書類審査及び必要に応じ面接を実施します。面接は、2月中旬を予定しています。

結果通知は、2月下旬に本人あてに通知します。

2010年 世界農林業センサスを実施します

調査の 目的

農林業センサスは5年に一度、全国一斉に農林業や農山村の実態を調べ、国や地方の農林業施策の推進に役立つとても大切な調査です。

(「センサス」とは、「全数調査」を意味し、農林業を営む全ての世帯や組織が調査対象となります)



調査の 実施時期

平成22年2月1日現在で実施します。

1月下旬ごろから、調査員が調査対象となる世帯や組織を訪問します。

調査の 種類

農林業センサスには、農林業の経営主に経営の状態をお聞きする「農林業経営体調査」と市区町村と農業集落の代表者などの地域の実情に精通している方に農山村地域の現状をお聞きする「農山村地域調査」の2つの調査があります。

今回の調査で、直接、農林業を営む皆さまにご記入いただく調査は、「農林業経営体調査」です。

調査の 対象世帯・組織

経営耕作面積が30アール以上の規模の農業を営む世帯や組織

経営耕作面積が30アール未満でも、農作物の作付面積または栽培面積、家畜の飼養頭羽数または出荷羽数、その他の事業規模が一定規模以上の農業を営む世帯や組織

(例：搾乳牛・肥育牛飼養頭数1頭以上、露地野菜作付15アール以上、施設野菜栽培350平方メートル以上、農産物の年間総販売額50万円以上など)

農業サービス(農作業の受託や選果選別等)の事業を営む世帯や組織

保有山林面積が3ヘクタール以上の規模で、2010年をその計画期間に含む森林施業計画を作成している、または、調査期日前5年間に継続して林業作業(育林もしくは伐採)を行った世帯や組織

委託を受けて育林作業(造林や保育)を行った世帯や組織

委託を受けて、または立木を購入して素材生産を行い、過去1年間の素材生産量が200立方メートル以上である世帯や組織

前回、2005年農林業センサスの調査対象となった世帯や組織には、今回も調査員がお伺いし、引き続き調査対象となる場合には、調査票を配布します。

調査の 内容

- ・世帯員の構成と就業状況
- ・農地、山林の所有と利用状況
- ・農林産物の生産販売の状況
- ・農林業の労働力
- ・農作業受託の状況 など

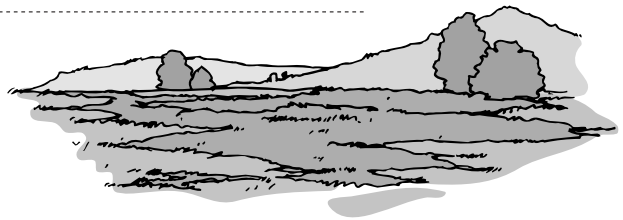

調査方法

県知事から任命された調査員が、直接、農林業を営む全ての世帯や組織を訪問し、調査票を配布・回収する方法で行われます。

その他

調査した内容は、法律に基づき、統計以外の目的に使用することを禁じられていますので、税金の徴収などに使われることはありません。また、調査員にも守秘義務が規定されていますので、個人情報厳重に守れます。

農林業センサス調査について、もっと知りたい方は、農林業センサスホームページをご覧ください。

<http://www.maff.go.jp/j/tokei/census/afc/>

問い合わせ

那珂川町 企画財政課 広報広聴係

☎0287-92-1114

第2回町民スキー教室 参加者募集

日時 2月6日(土)～7日(日)
総合体育館出発(小川体育館経由)
場所 新潟県苗場スキー場
募集人員 30名(先着、定員締切)
中学生以下は保護者同伴
参加費 大人 23,000円
小人 17,000円(小学生以下)
募集締切 1月29日(金)
申し込み・問い合わせ
生涯学習課(小川庁舎)
☎0287-96-2116

第3回 町民スキー教室・スキー大会 参加者募集

日時 3月13日(土)
総合体育館出発(小川体育館経由)
場所 福島県だいくらスキー場
募集人員 40名(先着、定員締切)
中学生以下は保護者同伴
参加費 大人 3,000円
小人 1,500円(小学生以下)
募集締切 3月5日(金)
申し込み・問い合わせ
生涯学習課(小川庁舎)
☎0287-96-2116

第4回体育協会 支部対抗ゴルフ大会

日時 3月7日(日)
場所 那須小川ゴルフクラブ
参加資格 那珂川町に居住する体育協会支部会員で編成された支部単位チーム(支部参加原則2チーム以内)
チーム編成 1チーム6名の団体戦(上位4位のスコアの合計)
参加費 1チーム5,000円(プレー費は別途)
申し込み 2月5日(金)までに所定用紙に記入し、参加費を添えて生涯学習課または馬頭公民館へ申し込む
代表者会議 2月12日(金)午後7時から小川総合福祉センターすこやか共生館多目的集会室で開催
問い合わせ 生涯学習課(小川庁舎)
☎0287-96-2116

町内一斉しば焼きの実施

農作物に害を及ぼす病害虫の駆除を目的とする町内一斉しば焼きを実施します。
日時 1月31日(日)午前9時～正午
予備日 2月7日(日)
なお、予備日にも実施できない場合は中止とします。火災の予防と作業者の安全に十分注意して実施して下さい。
問い合わせ 馬頭地区病害虫防除対策協議会、小川地区農作物病害虫防除協議会(JAなす南 営農部内事務局)☎0287-96-6170 農林振興課☎0287-92-1113

園芸作物ほ場見学会 開催のご案内

野菜の栽培を始めたいと思っている農家の方を対象に、管内優良農家のほ場見学を開催します。
開催日時 2月10日(水)
午前9時30分～午後3時
集合場所 JAなす南本店(白久)
(午前9時20分までに集合)
バスで各ほ場を回ります
見学農家 冬春トマト、いちご、春菊、にら、スナップエンドウの生産農家
参加料 無料(昼食は主催者で準備)
申込期限 2月3日(水)
申し込み・問い合わせ
南那須農業振興事務所経営普及部園芸課 ☎0287-82-2661
JAなす南営農部園芸課 ☎0287-96-6170
那珂川町農林振興課 ☎0287-92-1113

家屋を新築・増築された方、 取壊しをされた方へ

家屋の固定資産税は、毎年1月1日現在で建っているものに課税されます。平成21年中に家屋を「新築・増築した方」「取壊しをした方」は役場税務課に連絡をお願いします。新築・増築をした場合 住宅、納屋、車庫などの家屋の評価額を算出する

ため、職員が訪問し家屋調査をさせていただきます。
取壊しをした場合 家屋の一部または全部を取壊したのものについては、職員が現地を確認させていただき、家屋の登録を修正いたします。(すでに法務局に登記手続きをされた方は、連絡不要です)
その他 登記されていない家屋を相続等された場合は、お問い合わせください。
問い合わせ 税務課課税係
☎0287-92-1120

馬頭広重美術館視聴覚研修室 ギャラリー使用申請を 受け付けます

平成22年度上半期(4月～9月)分の視聴覚研修室ギャラリー使用申請を受け付けます。
申込期限 2月28日(日)
期限後であっても申し込み状況により使用できる場合があります。
ご希望の使用期間が重複する場合は、調整させていただきます。
問い合わせ 馬頭広重美術館
☎0287-92-1199

烏山女子高等学校 閉校式のご案内

栃木県立烏山女子高等学校は、この春、83年の歴史を閉じることとなりました。下記のとおり、閉校式を執り行いますので、同窓生及び地域の皆様へ周知いたします。
日時 3月1日(月)
午前11時10分(予定)
卒業式終了後
受付 正面玄関
(午前10時30分～午前10時50分)
会場 烏山女子高等学校 体育館
駐車場は校庭ですが、数に限りがあるので、お車での来校は、なるべくご遠慮ください。
申込期限 1月29日(金)
一般参加者は先着50名まで
申し込み・問い合わせ先
栃木県立烏山女子高等学校
☎0287-82-2156

那珂川町ケーブルテレビ 番組タイムスケジュール

時間	番組名
5:30	ニュースN・TOWN
6:00	文字放送
6:30	
7:00	ニュースN・TOWN
7:30	アグリネット
8:00	文字放送
9:00	ニュースN・TOWN
9:30	アグリネット
10:00	栃木県からの番組
10:30	文字放送
11:00	ニュースN・TOWN
11:30	文字放送
12:00	
12:30	ニュースN・TOWN
13:00	文字放送
13:30	
14:00	
14:30	
15:00	ニュースN・TOWN
15:30	文字放送
16:00	
16:30	
17:00	サイエンス
17:30	サイエンス
18:00	文字放送
18:30	
19:00	企画番組
19:30	ニュースN・TOWN
20:00	文字放送
20:30	
21:00	サイエンス
21:30	ニュースN・TOWN
22:00	文字放送
22:30	NHKソフト
23:00	ニュースN・TOWN
23:30	文字放送
0:00	
0:30	ニュースN・TOWN
1:00	
朝まで	文字放送

お知らせ

くわしくは、EPG（8ページ参照）でご確認下さい。都合により予告なく番組を変更する事があります。

献血にご協力ください

日時 1月21日（木）
午前10時～午後3時
場所 馬頭健康管理センター
申し込み・問い合わせ 馬頭健康管理センター ☎0287 - 92 - 1188

なす風土記の丘資料館小川館 展示のご案内

冬休み小中学生向け展示会「寅を考古学する」
「寅年」にちなんで干支の由来や、トラと人との関わり合いの歴史についてわかりやすく紹介します。ロビーでは年賀状展を開催中です。
展示期間 1月31日（日）まで
巡回展「栃木の遺跡～最近の発掘調査の成果から～」
なす風土記の丘周辺の遺跡を中心に、旧石器時代から中世にわたる各遺跡の出土品を紹介します。
開催期間 2月6日（土）～3月22日（月・祝）
その他 要入館料（中学生以下は無料）、月曜（祝日開館）及び祝日の

翌日は休館日

問い合わせ なす風土記の丘資料館
小川館 ☎0287 - 96 - 3366

予備自衛官補(一般・技能)募集

予備自衛官補とは、普段は学生・社会人であっても、自衛官として社会に貢献できる制度です。職種は一般と技能（各種資格保有者）の2種類です。

受付期間 1月12日～4月9日
試験日 4月17日～19日の指定する日
試験会場

一般...宇都宮市内の指定する会場
技能...自衛隊朝霞駐屯地（埼玉県）
応募資格

一般...平成22年7月1日現在において18歳以上34歳未満

技能...平成22年7月1日現在において18歳以上55歳未満（保有資格により異なる）

その他 詳細及び応募方法については下記までお問い合わせ下さい。

問い合わせ 自衛隊大田原地域事務所 ☎0287 - 22 - 2940

道路工事に伴う交通規制のご案内

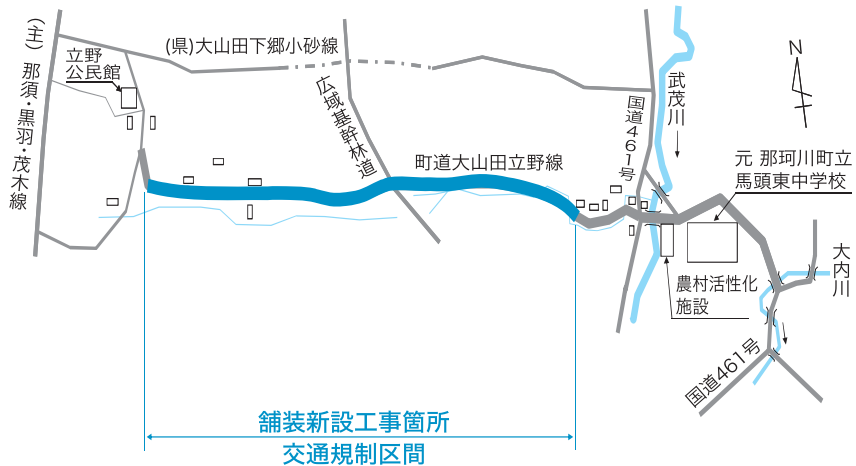

町道大山田立野線の上記区間において、先の道路改良工事（9月号に掲載）に引き続き、舗装新設工事を実施します。このため、上記区間において3月19日までの工事期間中、午前8時30分から午後5時まで、全面通行止めといたしますので、ご協力をお願いいたします。なお、工事の進捗状況等により、工事期間、交通規制の時間・内容を変更する場合があります。

問い合わせ 建設課 ☎0287 - 92 - 1118



読書会

- ・ 1月13日(水) 午後1:30～
- ・ 場所 馬頭図書館 視聴覚室
テキスト「野火」大岡昇平／著
和やかな雰囲気です。興味のある方はお気軽にどうぞ。



たのしい絵本と紙しばいの会

- ・ 1月21日(木) 午前10:30～
- ・ 2月4日(木) 午前10:30～
- ・ 場所 馬頭図書館 視聴覚室
小さいお子さまのためのおはなし会です。親子で一緒にお越しください。

婦人ボランティアのおはなし会

- ・ 2月13日(土) 午後2:00～
- ・ 場所 馬頭図書館 児童室
おはなししょうずなボランティアさんが昔ばなしの絵本や紙しばいを読んでもくれます。



馬頭図書館・小川図書館の休館日 (1/16～2/15)

共通：1月31日(日)、2月11日(木・祝)

馬頭図書館休館日

1月18日(月)、25日(月)
2月1日(月)、8日(月)
15日(月)

小川図書館休館日

1月22日(金)、29日(金)
2月5日(金)、12日(金)



今月の表紙

馬頭中央保育園でもちつき
12月18日、馬頭中央保育園で恒例のもちつきが行われました。園児の皆さんは、冷たい風にも負けず、元気にもちつきを頑張りました。
つきたてのおもちに海苔を巻いたり、きな粉をまかしたり、お雑煮にして食べました。
園児からは「おかわり」という元気な声があちらこちらから飛び交っていました。

工作教室

- ・ 1月16日(土) 午前10:00～
とってもよく飛ぶ「紙コップター」を作ります。
- ・ 材料費 無料
- ・ 参加申し込み 1月14日(木)まで

なかよしひろば

- ・ 1月20日(水) 午前10:00～
お絵かきしよう。
- ・ おやつ代 50円
- ・ 参加申し込み 1月16日(土)まで

チャレンジクッキング

- ・ 1月24日(日) 午前9:30～
簡単ヘルシーおやつ『ポテトだんご』を作ります。
- ・ 持ち物 エプロン、三角巾 ※爪を切って来てね。
- ・ 参加費 50円 ・ 参加申し込み 1月22日(金)まで

生け花教室

- ・ 1月30日(土) 午後1:30～
フラワーアレンジメントをしよう。
器のある人は持って来てください。
- ・ 花代 700円
- ・ 申し込み(会員以外の方) 1月27日(水)まで

なかよしひろば

- ・ 2月3日(水) 午前10:00～
節分ごっこをしよう。
- ・ おやつ代 50円
- ・ 参加申し込み 1月30日(土)まで



手芸教室

- ・ 2月11日(木) 午前9:30～
かわいいひな人形を作らしましょう。
- ・ 材料費 50円
- ・ 参加申し込み 2月8日(月)まで



チャレンジクッキング

- ・ 2月14日(日) 午前9:30～
「バレンタインデー」にちなんで
チョコレートのお菓子を作らしましょう。
- ・ 持ち物 エプロン、三角巾 ※爪を切って来てね。
- ・ 参加費 100円
- ・ 参加申し込み 2月11日(木)まで

「児童館」

1月16日～2月15日
のお休み

開館時間 午前9時～午後4時

☎ 0287-96-3109

日	月	火	水	木	金	土
						1/16
17	18	19	20	21	22	23
24	25	26	27	28	29	30
31	2/1	2	3	4	5	6
7	8	9	10	11	12	13
14	15					

— 企画展 —

浮世絵師と狂歌仲間たち展 「五代目瀬川菊之丞」



第52回

浮世絵版画には、一般に販売された一枚絵のほかに非売品である「摺物」があります。依頼主からの特別注文により制作されたため、色遣いや摺りに工夫を凝らした豪華な作品が多く、売りものの浮世絵とは異なる趣をもっています。

俳人の依頼による俳諧摺物、追善摺物、略暦など様々な種類がありますが、特に文化期（1804-18）から天保期（1830-44）には狂歌の興隆にともなって狂歌摺物が盛んに作られました。

これらの摺物の多くには浮世絵師の名が記されています。一枚の摺物を複数の絵師が合作していたり、一つのシリーズに複数の絵師が参加している例も見られ、浮世絵師たちがその制作に密接に関わっていたことが知られています。

図は、浮世絵師歌川国貞が狂歌師のグループから依頼されて作成した摺物です。龍の模様の縁取りや、狂歌に「たつ」という文字を読み込んでいることから文政3年（1820）辰年の新春を祝うために作られたものと考えられます。

「千金の方の姿にたつ春の霞や瀬川帽子成らん」「音にきく高しの浜のあなな身ハけさ立春の姿なりけり」の二種の狂歌とともに描かれるのは当時の人気歌舞伎役者瀬川菊之丞です。瀬川菊之丞は江戸歌舞伎の女形を象徴する大名跡。豪華な着物を身にまとい、踊る姿があでやかに描かれていますが、丁寧に施された彫と、押さえられた色遣いが作品に上品さを添えています。

本展では、千葉市美術館所蔵の摺物より、文化

期から天保期に作成された作品を中心に紹介します。

摺物は制作数が少ないため普段なかなか目に触れることがない貴重なものですが、この機会に江戸の粋人たちの豊かな

感性に触れ、雅趣あふれる摺物の魅力を楽しんでいただければ幸いです。



「五代目瀬川菊之丞」歌川国貞
千葉市美術館蔵

馬頭広重美術館 学芸員 長井裕子

【会期】 1月15日（金）～2月21日（日）

【ミュージアムトーク（展示解説）】

1月16日（土）午後1時30分～ 当館学芸員

【開館時間】 午前9時30分より午後5時まで

（但し入館は4時30分まで）

【休館日】 1月18日、25日、

2月1日、8日、12日、15日

【テレビ放映のお知らせ】

放映日 2月8日（月）夜7：15～7：30

2月11日（木）夜8：30～8：45

とちぎテレビ「栃木のきらめき」で、さくら市の荒井寛方記念館とともに馬頭広重美術館が紹介されます。

ミニギャラリー 作品募集！

あなたの作品をここに展示してみませんか？

絵画、写真、絵手紙などの作品をお待ちしております。

申し込み・問合せ：企画財政課

☎0287-92-1114



入選「還御の御輿」
青木信夫（小川）

ミニ ギャラリー

ばとう道の駅
写真コンテスト
受賞作品



優秀賞「山門に映る」
河又哲男（茂木町）